De Cochabamba su banco

PRESENCIA

MATUTINO FUNDADO EL 28 DE MARZO DE 1952
AÑO XXV-Nº. 6.509- LA PAZ, BOLIVIA, MARTES 20 DE JULIO DE 1976-16 PAGINAS-$b. 2.00

Banco de Cochabamba
Su corresponsal en todo el mundo
BCH de C

municado de la Cancillería:

Defensa de soberanía territorial es tarea prioritaria del Gobierno

El Ministerio de RR.EE. y Culto emitió ayer un comunicado de prensa en el que señala que el gobierno de las FF.AA. asumirá la responsabilidad de que las actuales labores demarcatorias se cumplirán en estricta defensa de los altos intereses de la Patria.

La nota destaca que "por ser preocupación prioritaria del gobierno toda cuestión relativa a la soberanía territorial" se ha dispuesto la creación de un organismo encargado de esta tarea.

El siguiente es el texto completo del comunicado que brinda un informe oficial sobre el recorrido fronterizo que realizó una comisión del gobierno encabezada por el Canciller Gral. Oscar Adriázola Valda.

1.- De acuerdo con la información que oportunamente se hizo conocer a la opinión pública nacional, el Ministerio de Relaciones Exteriores y Culto, Gral. de Div. Don Oscar Adriázola Valda, cumplió un recorrido por zonas limítrofes con la República Federativa del Brasil y la República del Paraguay.

2.- Acompañaron al Sr. Canciller además de altas autoridades del Ministerio de Relaciones Exteriores y Culto, representantes de las siguientes Instituciones:

Presidente del Consejo Nacional de Seguridad del Estado; Comandante del Instituto Geográfico Militar;
Comandante de la V División de Ejército;
Presidente del Comité del Polo de Desarrollo del Sudeste,

Presidente del Comité Pro Santa Cruz y periodistas nacionales.

3.- El mencionado recorrido tocó los puntos de frontera que se detallan a continuación:

Primera etapa.-Partiendo de las localidades bolivianas de Camiri-Villamontes hacia la región del límite del Río Pilcomayo, Esmeralda, Díez de Octubre, Villazón, 27 de Noviembre, Gabino Mendoza, Cerro Usdrez, Palmar de las Islas, Coroneles Sánchez y Choveca.

Segunda etapa.- Partiendo de la localidad boliviana, de San Ignacio de Velasco al Límite de Cuatro Hermanos, Laguna de Marfil y Tarvo.

4.- Respecto de la línea fronteriza con la República Federativa del Brasil se han constatado las labores demarcatorias practicadas hasta la fecha, según lo dispuesto por la Nota Reversal Nº. 1 de 29 de marzo de 1958, labores sobre las cuales la Cancillería de la República ha informado en diversas oportunidades a la opinión Nacional.

5.- En cuanto a la línea fronteriza con la República del Paraguay se efectuarán las gestiones respectivas con el propósito de inspeccionar, en labor conjunta boliviano-paraguaya, aquellos sectores en los que pudiera haber existido deterioro de los hitos correspondientes.

6.- El Ministerio de Relaciones Exteriores y Culto destaca una vez más, que constituye preocupación prioritaria del Gobierno de las Fuerzas Armadas de la Nación, toda cuestión relativa a nuestra soberanía territorial y que, en tal sentido, asume la responsabilidad de que las actuales labores demarcatorias en la extensa frontera boliviana se cumplirán con estricta sujeción a la defensa de los altos intereses de la Patria, con el fin de que no se repitan situaciones ocurridas en el pasado.

7.- En concordancia con esta política la cual requiere de mecanismos apropiados para llevarla a buen éxito, se han dispuesto las medidas necesarias para la creación en el menor tiempo posible, de un organismo dentro de la Cancillería de la República, encargado de la soberanía territorial, límites y resguardo de fronteras en el que participarán asimismo, otras instituciones nacionales que tienen responsabilidad directa con esta trascendental materia.

La Paz, 19 de julio de 1976

Bolivia suscribirá protocolo adicional del Pacto Andino

Bolivia firmará el protocolo adicional del ...to Andino, de acuerdo a la decisión manifestada por el Secretario de Integración de ...stro país, Willy Vargas, al flamante ...ntario de Integración del Perú, Contralmirante Jorge Du Bois, en una reunión ...ectada en Lima.

La información en ese sentido fue transmitida por nuestra Agencia France Presse.

El cable de AFP es el siguiente:

LIMA 19 (AFP).- En los países miembros ...se la decisión de llevar adelante el Acuerdo de Cartagena, declaró ayer el titular del nuevo ...Ministerio de Integración, Contralmirante ...rge Du Bois.

Al expresar su confianza en que el protocolo ...odificatorio del Acuerdo de Cartagena será ...almente suscrito por todos los miembros del ...upo andino en agosto, Du Bois remarcó la ...sición invariable que mantiene el Perú de ...ealizar la integración no sólo a nivel de in...ercambio comercial sino para impulsar el ...esarrollo de los países asociados.

Más adelante indicó que frente al protocolo, ...e fue aprobado en principio por la comisión ...el Pacto Andino en abril último, se han for...ado dos bloques: Venezuela, Ecuador, ...olombia y Perú opinan que debe suscribirse ...es de entrar al estudio de la decisión 24 ...statuto de la inversión extranjera).

De los otros dos países que piden primero la reestructuración de la decisión 24, BOLIVIA estaría a punto de desistir de esta posición, mientras que Chile podría modificar también la suya las próximas conversaciones, agregó Du Bois.

Esta esperanza se funda en la entrevista que sostuvo el último fin de semana el flamante Ministro peruano con la comisión Boliviana que preside el embajador Willy Vargas, quien aseguró la firma del protocolo modificatorio.

En cuanto a la posición de Chile, manifestó Du Bois, la entrevista de los integrantes de la Junta del Acuerdo de Cartagena, con el presidente chileno, Augusto Pinochet; "fue positiva."

La Decisión 100, que recomienda a los gobiernos de los países andinos la firma de un protocolo para modificar el texto Fundamental del Acuerdo de Cartagena fue aprobada por la Comisión en abril último, pero falta su ratificación.

El protocolo tiene la finalidad de permitir ampliar los plazos para la puesta en marcha de la programación industrial en la subregión, así como prorrogar los plazos de aplicación de la liberación arancelaria y el arancel externo mínimo común en la XX reunión de la Comisión, prevista para el dos de agosto en Lima, se suscribirá finalmente la decisión 100 (protocolo modificatorio), agregó el Ministro.

Roberto Santucho, jefe del ERP, fue muerto en Argentina

Consideran el hecho como durísimo golpe para guerrilleros

BUENOS AIRES, 19 (AP).- ...upo guerrillero trotkista ...rcito Revolucionario del ...blo" (ERP) recibió hoy un ...ísimo golpe cuando su ...ipal cabecilla Roberto ...ti Santucho y su lugar-...nte Haroldo Enrique ...arás Merlo, murieron en ...frentamiento con fuerzas ...guridad, dijeron fuentes ...iales.

El ejército no informó ...almente sobre el episodio, ...voceros responsables ...ron que trabajaban en ...importante comunicado".

El comunicado, sin em...go, podría demorarse hasta ...ana martes.

Versiones contradictorias ...aron inicialmente que el ...se produjo en la localidad ...ceresme de Gonet, 50 kilóme...s al sur.

Posteriormente, una fuente ...tificó que el suceso se pro...en la localidad de Villa ...ell, 10 kilómetros al norte ...partido de Vicente López.

La fuente al respecto, ...entó que hubo dos en...amientos con grupos ...ivos, indicando que en ...s murieron algunos ex...tremistas. Acotó que en Villa Martelli cayó Santucho y su lugarteniente.

No se conocieron detalles de como fueron ubicados allí, cerca de una lujosa confitería llamada "La Calesita" sobre la ruta panamericana en su intersección con la avenida General Paz. La panamericana une la capital con el norte y la General Paz divide la capital de la provincia de Buenos Aires.

Santucho, a quien se describe también como jefe de la denominada "Junta Coordinadora Revolucionaria" del Cono Sur integrada por el "MIR" de Chile, el "ELN" de BOLIVIA y los "Tupamaros" de Uruguay, escapó recientemente a su arresto en una localidad cercana de Buenos Aires.

Con la muerte de Santucho y Gorriarán Merlo el "ERP" quedó virtualmente descabezado, pues hace unos días se dijo que fue abatido Juan M. Carrizo que figuraba en cuarto lugar de importancia.

El tercer lugar de importancia en la cúpula del grupo ultraizquierdista es ocupado, según se dice, por Domingo Mena cuyo paradero se desconoce. Santucho era el personaje más buscado por los organismos de seguridad.

El "ERP", junto a los "Montoneros" de la izquierda peronista, uno de cuyos líderes Roberto Quieto ha sido arrestado hace unos meses, inició sus operaciones en Argentina en la década del 60.

El enfrentamiento con fuerzas del ejército se habría registrado en la tarde de hoy alrededor de las 17:00 (15:00 Est) y en el mismo habrían muerto también dos oficiales de Ejército y otros guerrilleros.

Santucho, de 40 años, había fugado de la cárcel de Rawson, 1500 kilómetros al sur el 15 de agosto de 1972, en una operación que luego incluyó el secuestro de un avión en el cual llegó a Chile. Otros extremistas también escaparon en la operación.

Días después Ana Villarreal, esposa del líder guerrillero, murió cuando — según se dijo entonces— intentó escapar de una base naval donde estaba detenida.

Gorriarán Merlo de 34 años, era el segundo miembro importante de la cúpula del "ERP" que inició sus operaciones en los montes de la provincia de Tucumán, 1.500 kilometros al norte, en la década del 60.

Junto al grupo "Montoneros", brazo armado de la juventud peronista de izquierda, el grupo de Santucho era la principal organización guerrillera a la cual el gobierno militar combate intensamente.

Por lo menos 70 guerrilleros de izquierda han caído en enfrentamientos con fuerzas de seguridad en este mes, y el gobierno ha dicho que en la lucha contra la subversión, "habrá vencedores y vencidos".

Informes periodísticos recientes en esta capital habían dicho que una estación de televisión de Alemania había difundido un reportaje a Santucho apodado "Roby".

Santucho, nacido precisamente en Tucumán donde el grupo extremista, de los cuales la mayoría han sido destruidos en los últimos dos años por fuerzas de seguridad, era el personaje más buscado por los organismos de inteligencia.

Tras escapar de la cárcel de Rawson en 1972 viajó a Chile y al poco tiempo su presencia, según se dijo oportunamente, fue detectada nuevamente en Tucumán.

Los guerrilleros en el último mes, según fuentes de inteligencia, han sufrido los peores golpes. Una imprenta y "archivo" clandestino fueron descubiertos la semana pasada cerca de Buenos Aires. Ese "archivo" fue considerado como el principal del grupo trotkista que lideraba Santucho.

La malaria ha recruducido en zonas del Beni

En una reciente gira oficial el Ministro de Previsión Social y Salud Pública por regiones tropicales del país fue informado que el paludismo o malaria ha recrudecido en zonas como Guayaramerín, Riberalta y otras, debido a que algunas de las especies de los mosquitos portadores del agente patógeno han cobrado resistencia al insecticida DDT.

En la misma oportunidad estuvo en Guayaramerín el Dr. Jorge Rojas Tardío, Director Ejecutivo de la Caja Nacional de Seguridad Social, a quien le hicieron conocer que se atribuye a un paludismo maligno la muerte de hasta tres personas por mes en esa localidad asentada a orillas del río Mamoré, frente a Guajaramirin del Brasil.

El Cnl. Jorge Torres Navarro, ministro de Salud Pública, dijo que, en efecto, cierta clase de malaria ha aumentado en zonas tropicales del Beni debido a la resistencia de los mosquitos al tradicional insecticida DDT. Para neutralizar esa situación dijo, ya se está experimentando con otros compuestos químicos como el Baygón u otros que resultan absolutamente eficaces contra ese mal y evitar que se haga epidémico.

El Director de la CNSS hizo notar que, debido a los peligros que encierra el uso del DDT en el campo, por su efecto sobre plantas comestibles, ya no se fabrica ese producto y

Pasa a la página 9

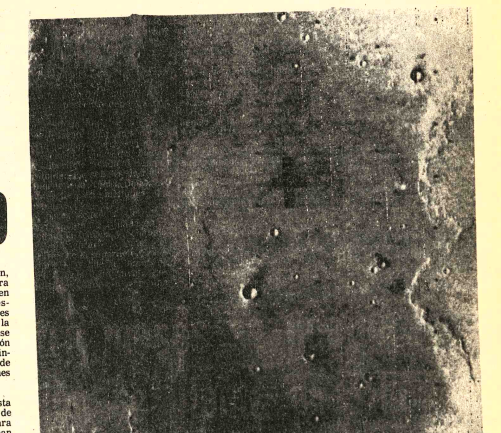

LUGAR DEL DESCENSO.- Pasadena, California, 19 (AP).- La cruz que aparece en esta foto, tomada el sábado por el Viking I, indica el punto en que se efectuará el aterrizaje sobre la superficie de Marte. La zona, situada en la parte occidental de la planicie Chryse, es llana, aunque marcada por muchos pequeños cráteres. Es probable que los materiales de la superficie sean campos de lava, posiblemente, compuestos de basalto (RadiofotoAP.

"Vikingo I" descenderá hoy en el planeta Marte

De no mediar circunstancias imprevistas la nave se posará en superficie marciana a 7 años de la conquista de la Luna

PASADENA, CALIFORNIA, 19 (AP) - Luego de varias demoras y una travesía de casi un año, el laboratorio biológico automático de la misión Viking I está hoy preparado para descender mañana en el planeta Marte, y coincidencia o no, la fecha ocurre siete años exactos después que el hombre se posó por primera vez en su satélite natural.

Los técnicos informaron hoy que la etapa de descenso de la Viking I está lista para desprenderse de su nave madre, en órbita marciana, y descender a la superficie del planeta. Esta es la primera búsqueda que hace el hombre por saber si existe vida en el planeta rojo.

Si tiene éxito mañana en descender en la desierta superficie y envía información útil a la Tierra, Viking eclipsará los previos intentos soviéticos. Dos naves rusas quedaron misteriosamente silenciosas después de descender a la superficie del planeta en 1971.

Alcanzó éxito completo hoy el examen de los complejos experimentos que realizará la nave espacial y sus cámaras, mientras aún estuvo unida a la nave-madrina, según expresaron los funcionarios.

Las órdenes finales de mando que se enviarán por radio a la nave separará poco antes de la medianoche de hoy darán lugar a una secuencia automática de acontecimientos que finalizará con el descenso de la nave a las 4.52 a.m. hora del Pacífico en el lugar de descenso denominado Chryse.

Durante 19 minutos, los técnicos estarán ignorantes de la suerte que haya corrido la nave de descenso después que llegue a la superficie debido al tiempo que toman las señales de radio en llegar a la Tierra, una distancia de 368 millones de kilómetros.

A pocos segundos del descenso, la cámara situada en el techo de la trípeda y achatada nave, comenzará a tomar fotografías de la superficie. Serán las primeras que se tomen de Marte desde este nivel. Los científicos esperan ver una llanura arenosa, estéril, con cráteres de meteoritos dispersos por uno y otro lado y colinas volcánicas a través de la llanura.

Un científico dijo que podría ser algo así como la zona del desierto de Arizona que rodea a un cráter producido por meteorito.

Se espera que las fotografías, que se enviarán por radio a la Tierra, aparecerán en el receptor de televisión del laboratorio de propulsión aquí, dentro de la hora del descenso.

Ocho días después, una especie de cucharón telescópico adherido a la nave de descenso, que pesa unos 600 kilos, se extenderá y recogerá un pulidón de material marciano y lo colocará dentro de laboratorios biológicos en miniatura que hay dentro de la nave. Comenzará así el proceso de análisis químico en busca de señales de vida.

Muchos científicos creen que Marte es demasiado seco y estéril para apoyar vida alguna.

Pero mientras orbitó el planeta una vez al día, durante un mes, para examinar posibles lugares de descenso, el Viking fotografió muchas características que tienen la apariencia de antiguos lechos de ríos formados por agua.

Si existió alguna vez agua en el planeta, algunos científicos creen que organismos vivientes pueden haber prosperado y los complicados detectores del Viking han de estar en condiciones de encontrar señales de ellos.

La Viking 1, la primera de las dos astronaves norteamericanas que deben aterrizar en Marte este verano, fue lanzada el último 20 de agosto. Hace un mes arribó a la vecindad de Marte y entró en órbita alrededor del planeta que tiene casi la mitad del tamaño de la Tierra.

Un descenso planeado para el 4 de julio -día de la celebración del bicentenario de la independencia de los Estados Unidos- fue suspendido cuando lo

Pasa a la página

En cuatro meses se decidirá ubicación de planta de zinc

Dentro de cuatro meses se decidirá la ubicación de un complejo industrial del zinc en el país, según hicieron conocer autoridades de la Empresa Nacional de Fundiciones, ENAF.

El anuncio fue hecho en una reunión que presidió el titular de Minería y Metalurgia, Gral. José Antonio Zelaya, en la que participaron los ejecutivos de ENAF, del Comité de Desarrollo de Potosí, el Prefecto de este Departamento y autoridades superiores de Minería.

Inicialmente, las autoridades potosinas, plantearon al Ministro Zelaya y a los representantes de ENAF, la preocupación que existe en la Villa Imperial porque la fundición de zinc se instale en ese distrito, aprovechando las grandes reservas del mineral, la infraestructura que ofrece y otros aspectos técnicos.

El Ing. Fernando Delgadillo, del Comité de Desarrollo de Potosí, explicó en forma extensa los estudios técnicos existentes y las ventajas que presenta la región para la instalación de un complejo industrial del zinc.

Por su parte, el Gral. Hugo Ortíz Matos, Gerente General de ENAF y el Ing. Jorge Lema, Gerente Técnico, explicaron a la delegación oficial potosina los estudios que se vienen realizando, especialmente los efectuados últimamente por la empresa alemana Klockner.

El Prefecto potosino, Cnl. Luis Rojas Serruto, explicó la inquietud que existe en el distrito en torno a la fundición de zinc y pidió a las autoridades nacionales que se comprenda la actual situación de Potosí y la urgencia de cooperarle en su desarrollo. Similar planteamiento hizo el Mty. Jorge Patiño, Presidente de CODEPO, haciendo mención a los estudios que se realizan y a las reservas que posee el Departamento.

La reunión se prolongó por el espacio de 3 horas y 45 minutos, habiéndose realizado un amplio cambio de ideas con el fin de llegar a conclusiones técnicas que satisfagan al desarrollo nacional.

El Ministro José Antonio Zelaya explicó que "la decisión de ubicar el lugar para un complejo del zinc es difícil y que se tomarán las decisiones con la mayor responsabilidad, mirando ante todo el interés nacional".

Los ejecutivos de ENAF informaron que "no se tomará ninguna decisión todavía, ya que los estudios de empresas consultoras demorarán cuatro meses y que las autoridades potosinas serán informadas de las investigaciones y los pasos que se den al respecto".

Potosí, desde hace tiempo, exige que el complejo industrial del zinc sea ubicado en la región de Karachipampa, a 6 Kms. de esta capital, ya que constituye un lugar céntrico de los grandes yacimientos mineros y porque ofrece una completa infraestructura básica, especialmente en cuanto se refiere a agua, energía, vía férrea, caminos, etc.

En los últimos meses también se sugirió que la población de Challapata, en el Departamento de Oruro, podría ser un lugar adecuado para este proyecto industrial.

Finalmente, las autoridades y los miembros de la comisión de la Villa Imperial manifestaron que "en esta ciudad existe honda preocupación y pidieron a los organismos nacionales tomar en cuenta las aspiraciones de esta región del territorio".

FF.AA. uruguayas se decidieron por "democracia representativa"

MONTEVIDEO, 19 (AP).- ...s Fuerzas Armadas ...guayas se pronunciaron en ...or de la "democracia ...presentativa, el derecho y el ...publicanismo".

En un acto cívico-militar ...strativo del 146 aniversario ...a jura de la constitución el ...ión de Navío Juan José ...nto, en nombre de las ...rzas Armadas, expresó ...más que "no hay des...amiento" del poder civil. "La determinación de ...rvar la patria regulada por ...derio artiguista en el ...ublicanismo, en la ...cracia representativa, ...stitucional, y además, bajo ...perio del derecho, en un ...ado en que la seguridad ...ce la libertad para el logro ...la justicia. El destinatario ...gura ...", dijo ...l oficial naval. Desde junio de ..., cuando fue disuelto el ...greso y se cancelaron las ...ctividades políticas, las ...erzas Armadas son las ...incipales protagonistas del ...roceso de revolución nacional ...ara la recuperación ...conómica, social y política" del ...aís.

En el marco de este proceso ...l primero de septiembre se ...abrirá una nueva etapa cuando ...asuma la presidencia Aparicio ...éndez, un veterano político del ...Partido Nacional es designado ...la semana pasada por el Consejo ...de la Nación que integran los ...ancilleres de Estado y la Junta ...de oficiales generales. Aparicio ...éndez de 72 años, sustituirá a ...Alberto Demicheli cuyo interinato comenzó el 12 de junio pasado, cuando las Fuerzas Armadas destituyeron a Juan M. Bordaberry, nueve meses antes de finalizar su período de cinco años.

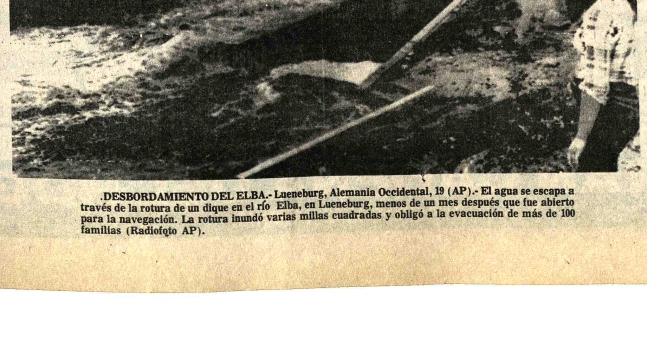

DESBORDAMIENTO DEL ELBA.- Luenеburg, Alemania Occidental, 19 (AP).- El agua se escapa a través de la rotura de un dique en el río Elba, en Luenеburg, menos de un mes después que fue abierto para la navegación. La rotura inundó varias millas cuadradas y obligó a la evacuación de más de 100 familias (Radiofoto AP).

Ultimas de la noche

LIMA, 19 (AFP).- Las autoridades peruanas aceptaron hoy la renuncia del Ministro de Propiedad Social, Angel de Las Casas, informó aquí una fuente autorizada.

Angel de Las Casas había dimitido a raíz de la renuncia del Premier Jorge Fernández Maldonado; de Las Casas, que tiene 32 años, fue elevado al rango de Ministro sin voto en octubre del año pasado.

BUENOS AIRES, 19 (AFP).- Cinco guerrilleros y un capitán del Ejército argentino murieron esta noche en un tiroteo que se produjo cerca de La Plata revelaron aquí fuentes informadas.

Entre los cinco guerrilleros muertos, siempre según las mismas fuentes, por lo menos tres fueron considerados figuras de primer nivel pertenecientes al clandestino Ejército Revolucionario del Pueblo.

BEIRUT, 19 (AP).- La proyectada evacuación carretera de numerosos norteamericanos y de otras nacionalidades de el Líbano hacia Siria fue pospuesta hoy a raíz de los combates que ocurren en la ruta de huida.

Trabajadores apoyarán candidatura de Carter

WASHINGTON, 19 (AP).- George Meany, Presidente ... Congreso de Organizaciones Industriales AFL-CIO, se describ... hoy a sí mismo como estar "muy feliz" con Jimmy Carter, mi... tras anunció el apoyo oficial de la Federación de Trabajadores p... la nominación presidencial demócrata.

Meany declaró a Carter el total apoyo laboral y dijo que ... vasta maquinaria de organización política "entrará en acción ... ...ñana a la mañana".

El apoyo laboral fue contrastando con lo ocurrido en 1972 en ... esa organización no produjo ninguna adhesión de esta natural... "Pienso que es un ser humano muy dichoso", dijo el jefe labo... de 32 años de edad respecto a Jimmy Carter. "No creo que él ... satisfecho como están las cosas y pienso que el quiere cambiar ... el panorama económico, y en eso es en lo que nosotros estam... interesados".

Meany anunció la adhesión en una conferencia de prensa, ... después que los 33 miembros del Consejo Ejecutivo del Congreso ... la AFL-CIO votará unánimemente en adherir a la fórmula ... partido demócrata.

Meany dijo que antes de la rueda de prensa habló por teléf... con Jimmy Carter en Plains, Georgia para comunicarle lo ... puesto. El repitió las propias palabras de Carter quien dijo "uste... estarán muy orgullosos de mí".

La adhesión significó el retorno de 4 milones de miembros ... federación laboral a la vieja coalición de trabajadores, negros ... berales e izquierdistas que ayudaron a elegir a cada Presid... demócrata desde Franklin D. Roosevelt.

En 1972, Meany y la Federación se mantuvieron neutrales ... campaña Presidencial, negándose a trabajar por el Sen... George McGovern. Esto dividió las filas de los trabajador... ayudó a la reelección de Richard Nixon.

Descubrieron plaqueta de homenaje a pionero de proyecto Abapó - Izozog

SANTA CRUZ, 19 (PRESENCIA).- La promoción 1958 de oficiales del Colegio Militar "Gualberto Villarroel" colocó, en días pasados, una plaqueta recordatoria en el campo experimental agrícola de Abapó-Izozog, en homenaje al que fue pionero de ese proyecto, coronel Armando Gómez Zelada.

Gómez Zelada murió en un accidente de aviación en Tomonoco y fue hasta entonces el encargado del Proyecto Abapó-Izozog, que está a cargo de la Corporación de las Fuerzas Armadas de Desarrollo (COFADENA). Los méritos le valieron distinciones Naciones Unidas.

El mayor Adolfo Touchad, de la promoción mencionada, fue el comisionado para colocar la plaqueta que tiene por lema: "Tu gloria es nuestra".

Expertos de USAID estudian el desarrollo agrícola del Beni

TRINIDAD, 19 (PRESENCIA).- Un grupo de expertos de USAID estuvo en esta zona para investigar la situación de la agropecuaria regional y tratar de cooperar a las entidades organizadas en esta actividad. El Ing. Waldo Tellería, Supervisor del IBTA., dependiente del Ministerio de Asuntos Campesinos; Hellen Soos, Economista Agrícola; Juan Steer, Asesor Agrícola local del Rural Development División y Alphonse C. Chole, Asesor de Proyectos Agrícolas, todos miembros de USAID, visitaron varios lugares donde se están efectuando trabajos de experimentación agrícola como el sembrado de arroz de la Misión China y Obras Públicas, en Laguna Suárez, Casarabe, Villa "Banzer" y la Estación Experimental del Complejo Agropecuario de CODEBENI en Villa Alba, donde se percataron de las bondades del suelo y de los resultados obtenidos en los programas de hortalizas, como también en otros cereales; también el proyecto de la Asociación de Agricultores del Beni, en el Monte San Pablo, para el que están buscando financiamiento con miras a mecanizar la agricultura.

Todas estas notas, según sus expresiones, han sido satisfactorias y de mucho interés, razón por la que intercambiaron ideas con los técnicos del Banco Agrícola y Central, para agilizar los créditos destinados al agro.

Cambiaron opiniones con los especialistas de la Universidad, del INBA y del Comité de Obras Públicas. Donde más interés demostraron fue en los terrenos de la Granja Experimental de CODEBENI, en los trabajos de extensión de semillas, que tienen en pleno desarrollo.

La Dra. Helen Soos expresó igual que los demás integrantes de este grupo de expertos, que tiene las mejores referencias para procurar una inversión en estos programas, apoyándolos con $US. 150.– y dos técnicos, para que se implemente el material y equipo mecánico que tienen.

Después de verificar estos datos, prosiguieron al norte, donde también realizarán esta misma labor, es decir, conocer todo lo referente a la problemática regional, en el mejoramiento industrial de la agropecuaria, como en los de explotación de la goma, la castaña o la madera.

La participación del grupo en las actividades de promoción se ha considerado de mucha utilidad y de realce para la zona, pues se descuenta el aporte de USAID para estos proyectos.

Con las experiencias y resultados de la explotación de semillas y otras legumbres y cereales, el campesinado podrá abrir otras fuente de producción, para cubrir el exigente mercado de estos pueblos que hasta hoy se siguen abasteciendo del interior del país a un precio elevado por el transporte aéreo que utilizan.

TECNICOS.- Grupo de expertos de USAID que visitan Trinidad, rodeados de los técnicos de CODEBENI.

EN TARIJA.- Al igual que en otros distritos del país, fueron posesionados en Tarija los miembros del Comité Impulsor del Censo Nacional de Población y Vivienda, que se cumplirá en el mes de septiembre.

Tarija:

Posesionaron miembros del Comité Impulsor del Censo

TARIJA, 19 (PRESENCIA).- En presencia del Director Nacional del Censo, Lic. Jorge Félix Ballivián, el Prefecto de este Departamento posesionó a los miembros del Comité Impulsor del Censo Nacional de Población y Vivienda, el que está constituído de la manera siguiente: Presidente, Cnl. Armando Ichazo Urquidi; Vicepresidente, Mayor Roberto Ramallo; Segundo Vicepresidente; My. Francisco Vásquez Alemán; Vocales: Jaime Antonio Castellanos, My. José Quirós, Tcnl. Fernando Antelo, Tcnl. Jorge Sánchez My. Hernán Cortéz, William Bluske, Numa Romero del Carpio, Germán Hoyos, Gastón Zamora, Hugo Moreno Córdova, Juan de Dios Arandia, Félix Sanabria, Faustino Flores y René Moreno. También formará parte de este Comité el Obispo de la Diócesis, Monseñor Abel Costas Montaño.

En esta oportunidad, se hizo conocer detalles de los trabajos hasta ahora cumplidos en Tarija, en las diferentes zonas que ya han sido establecidas y delimitadas.

Jorge Félix Ballivián, agradeció la colaboración brindada hasta el presente en la labor preparatoria, en especial al Comité de Obras Públicas y Desarrollo de Tarija y exhortó a todos los sectores a apoyar esta campaña de gran importancia para el país.

Denuncian deficiencias en el servicio de ferrobus

POTOSI, 19 (PRESENCIA).- Serias quejas vienen presentándose por el deficiente servicio de ferrobuses desde La Paz a Potosí y Sucre.

Numerosos viajeros manifestaron que los ferrobuses prestan servicio irregular y que se advierte notorio descuido en el mantenimiento de los coches.

Muy raras veces, sotienen los viajeros, los ferrobuses cumplen sus itinerarios a la hora señalada y se informó que la pasada semana el coche del día sábado tuvo una demora de más de cinco horas.

Los desperfectos, se indicó, son de tipo mecánico y los conductores manifiestan que el mantenimiento y la revisión deben ser efectuados en La Paz y Sucre; pero, por descuido o por falta de previsión, no se toman las medidas del caso.

Los viajeros indicaron que "toda revisión mecánica debería ser efectuada antes de las partidas, pero por irresponsabilidad, los ferrobuses corren con fallas, las mismas que se agravan en el trayecto, ocasionando demoras imprevisibles y fuera de lo común".

Asimismo, se indicó que se nota descuido en los vagones o coches y que hasta las papeletas impresas del servicio de buffet, son utilizadas dos o tres veces, dando un aspecto bochornoso de pobreza o de falta de organización.

Por último, los viajeros hicieron conocer sus deficiencias dijeron que la Empresa Nacional de Ferrocarriles, no pone interes y los técnicos, al fuente fidedigna, pers en las ciudades y preocupan por recorrer, inspeccionar el estado coches y buscar un me vicio para los viajeros".

COCHABAMBA: Municipalidad al Instituto La

COCHABAMBA, (PRESENCIA).- Las dades de la Munic hicieron conocer que dispuesto la aplicación pesos bolivianos de pecuniaria al Director tuto Nacional "Laredo" capital, por haber comet serie de infracciones co normas municipales. construcción de su edifi

Se indicó que el Direc ese establecimi educacional, Arq. Fr Anaya, habría permit construcción del local, terrenos pertenecient Parque Arqueológico. A por no haber presentado y demás especificacion nicas para la construcc edificio y por haber lev "muros en forma de w

Comenzó curso de prótesis removible en la Universidad Mayor de San Simón

COCHABAMBA, 19 (PRESENCIA).- Se dicta un curso de Prótesis Removible a partir de hoy, hasta el 21 del presente mes, en la sede del Colegio Odontológico y en la sala de admisión del Departamento de Odontología de la Facultad de Ciencias de la Salud de la Universidad Mayor de San Simón, según informó el Rector Dr. Ernesto Daza Ondarza.

El mencionado curso estará a cargo del Dr. Aldo Reveco, profesor de la Universidad de Concepción, Chile.

Se indicó que los temas son los siguientes: Prevención en prótesis completas, diagnóstico en prótesis parcial o prótesis completa, prótesis parcial de ansición, prótesis removible n articulación o soporte ra- cular, prótesis inmediatas, sificación, impresiones en tesis completas, diferentes encias de impresión, im- siones con acondicionadores tejidos, diagnósticos y plan tratamiento, etapa pre- eratoria, etapa de desarrollo técnica, etapa de proce- miento jurídico, etapa de control post-operatorio, impresiones, registros, ordenación, prótesis inmediata parcial, técnica intraseptal, técnica de raíces intraóseas, etapa de procedimiento quirúrgico, desventajas de prótesis inmediata, ventajas de protesis inmediata, prótesis de transición y prótesis con soporte radicular.

DONACION

También se informó en la Universidad Mayor de San Simón, que en nota dirigida a la Primera Autoridad Universitaria, la señorita Cynthia Torrico Rodríguez, expresa que su extinto padre, Dr. Rafael Torrico Montaño, dispuso que la totalidad de sus libros de Medicina y los de su especialidad de Parasitología, pasen a propiedad de esa Casa Superior de Estudios, con el propósito de ayudar a los estudiantes de Medicina.

El Dr. Rafael Torrico fue un meritorio catedrático de la Universidad y un conocido investigador científico y fue el primero en señalar el Mal de Chagas en nuestro país.

El Rector de San Simón le expresó su profundo agradecimiento por esa donación que será útil para los estudiosos de las ciencias médicas.

OTRO CURSO

La Universidad Mayor de San Simón; por intermedio del Instituto de Estudios Sociales y el Departamento de Economía, dictará un curso sobre "Administración de Empresas Agropecuarias". Esta enseñanza técnica tendrá duración de tres semanas, con la participación del profesor Dr. Larry K. Dond, especialista en Economía.

La realización de ese evento, está destinada a los alumnos regulares y egresados de las carreras de Economía, Auditoría, Administración de Empresas y Agronomía. así como a los funcionarios del Ministerio de Asuntos Campesinos y Agropecuarios.

La Primera Autoridad Universitaria indicó que se reconocerán los créditos otorgados por la Universidad de Utah, Estados Unidos de Norteamérica a los estudiantes que aprueben el curso.

Para Mercado Andino

Debiendo efectuar en agosto un viaje de promoción de productos bolivianos para exportación y compra de bienes capital, materias primas y representaciones por Perú, Ecuador, Colombia y Venezuela, se ofrece a empresarios nacionales nuestros servicios.

Consultas e informes:
CONSULTFINAN
a cargo del Dr. Juan Pereira Fiorilo
Ayacucho 266, teléfono 23203 - Casilla 506, La Paz.

H. Municipalidad de Cochabamba

Construcción puente: Zona Zoológico

Por disposición del señor Alcalde Municipal y con la consiguiente aprobación de la H. Junta Municipal, se convoca a las firmas constructoras de primera y segunda categoría inscritas en la Cámara Boliviana de la Construcción, a presentar sus propuestas para la construcción de:

UN PUENTE SOBRE EL RIO ROCHA (ZONA PARQUE ZOOLOGICO)

de acuerdo al Pliego de Condiciones Administrativas, Generales, Técnicas y planos respectivos, que podrá ser adquirido en la Secretaría de la H. Junta de Almonedas Edificio del Pasaje Sucre- previo pago de la suma de DOS MIL PESOS BOLIVIANOS (2.000.– $b.).

Las firmas interesadas podrán presentar sus propuestas hasta la hora 18:00 del día LUNES 16 de AGOSTO de 1976 en la Secretaría de la Junta de Almonedas Municipal.

Cochabamba, 13 de julio de 1976

SERVICIO DE RELACIONES PUBLICAS

INGENIERO

Se requiere los servicios de un profesional para cubrir el cargo de Ingeniero de Procesos, Transporte y Petroquímica.

El Profesional deberá ser Ingeniero Químico, Industrial o de Procesos, con experiencia de 5 años.

Los interesados deberán presentar toda su documentación, incluyendo curriculum vitae, en el 5to piso de la Avenida Mariscal Santa Cruz Nº. 1322, hasta el día martes 20 del presente.

La Paz, Julio de 1976

COTAS LIMITADA

Convocatoria a Propuestas

La Cooperativa de Teléfonos Automáticos, COTAS LTDA., convoca a propuestas para:

- La provisión e instalación de una central telefónica Crossbar ACC-400 de 10.000 números en guía.
- Provisión e instalación de 7 centrales para provincias, de tráfico local y de larga distancia
- Provisión y puesta en servicio de enlaces de unión de centrales de mando indirecto con señalización MFC-R2.
- Provisión y modificación de equipo para cambiar la señalización MF a MFC-R2.
- Provisión de cables telefónicos multipares para instalaciones aéreas.
- Provisión de materiales misceláneos para plantel exterior.
- Provisión de alambre de bajada (drop wire) y cable para instalaciones interiores (indor wire).
- Provisión de 12.000 aparatos telefónicos comunes y de 500 teléfonos monederos.
- Las empresas interesadas podrán obtener las especificaciones técnicas en las oficinas de COTAS LTDA., calle Bolivar 156, Casilla 567 en Santa Cruz, con el recibo de depósito en el Banco de Santa Cruz de la Sierra, cuenta 3-633 de COTAS y en ABET, edificio TASA, 9º. piso, La Paz, en giro cheque a la orden de COTAS LTDA.

El valor de las especificaciones es de $b. 10.000.

Las propuestas podrán ser presentadas por uno o todos los ítems de la presente convocatoria en sobre cerrado y lacrado hasta el 21 de Septiembre a horas 18:00.

Santa Cruz, 14 de Julio de 1976

LA GERENCIA GENERAL

EVITE LAGRIMAS...

CUIDE LA SALUD DE SUS HIJOS

Los padres de familia responsables controlan la salud de sus hijos en los Centros Médicos

MINISTERIO DE SALUD - DIVISION MATERNO INFANTIL

PRIMERO INVESTIGAMOS... ..Y DESPUES PRODUCIMOS

LOS RESULTADOS DE NUESTRA GRANJA EXPERIMENTAL Y NUESTROS CONSULTORES EN EL EXTERIOR NOS ACONSEJAN PRODUCIR ALIMENTO PELETIZADO UNICAMENTE PARA PARRILLEROS.

POR ESO NUESTRA COMPUTADORA ESTA FORMULANDO ALIMENTO PARA PELLET.

PIDALO EN NUESTRAS DISTRIBUIDORAS Y SOLICITE ASESORAMIENTO TECNICO

Nutrinal S.R.L.

DINAMICA EN CALIDAD

LA PAZ: TEL. 2-5696 — COCHABAMBA: Tel.1389
SANTA CRUZ Tel. 28872

CUANDO LAS ESTUFAS ELECTRICAS SON National

...HAY MAS CALOR EN SU HOGAR...

TERMO VENTILADOR—MOD: DS—14FE

MOD: DS—91R

MOD: DS—94R

MOD: DS—93R

VENTAS Y SERVICIO EN

LA GRAN CADENA DEL HOGAR

DISTRIBUIDORAS NATIONAL

PRESENCIA

Director: Huáscar Cajías K.
Co -Director Gerente: Armando Mariaca V.
Jefe de Redacción: Mario Maldonado V.

Hitos y vigilancia en nuestras fronteras

En tiempos recientes, ha habido denuncias e formaciones procedentes de entidades serias, acerca e la mala demarcación de nuestras fronteras y de la scasa vigilancia que en ella se ejerce y que es suficiente, para evitar algunas incursiones y ex- ralimitaciones de países vecinos.

Esta situación tiene que ser encarada en vista de os intereses nacionales, dejando de lado los de fac- iones que tanto suelen turbar la clara visión de los echos.

Ante todo, hay que reconocer que lo que ahora curre no suele deberse completamente -a veces ni si- uiera en la mayor parte- a autoridades actuales o las nmediatamente anteriores. Se han cometido errores ace decenios. Algunos de los problemas que hoy nfrentamos tienen raíces seculares. Ahora sim- plemente se ejecuta lo que en otros tiempos se acordó. sto no es realmente un consuelo; pero tiene que ser omado en cuenta en el momento de distribuir res- onsabilidades en cuanto a los tratados existentes y la rma de llevarlos a la práctica. Inclusive, en algún caso abrá preguntarnos con toda seriedad si, dada nuestra ebilidad material, es conveniente volver a situaciones nteriores de indelimitación y dudas o aceptar lo ocurri- do no como algo bueno, pero sí como lo menos malo.

De cualquier manera, consideramos que el go- bierno debe agradecer a las personas e instituciones que, movidas por su patriotismo, llaman la atención so- bre lo que sucede y piden que los errores sean en- mendados. En nuestro vasto territorio, tan abandonado en algunas zonas fronterizas, esta cooperación privada tiene un enorme valor, que es necesario reconocer.

Al mismo tiempo, para no reincidir en aquello que nos ha llevado a perder negociaciones y territorios en el pasado, es conveniente que se tomen en cuenta al- gunas medidas, entre las cuales se hallan las siguientes:

- La selección del personal diplomático, erra- dicando las improvisaciones y los favoritismos de cualquier tipo. Tiene que darse prioridad al personal de carrera que realiza estudios especializados y que tiene experiencia y conocimiento práctico de los problemas.
- Cuando se suscriben tratados sobre demar- caciones o se las realiza, el personal técnico consejero tiene que ser altamente idóneo y conocedor de la ma- teria. De otro modo, podremos encontrarnos con pro- blemas similares al del denominado Cerro Chovoreca, que nadie conocía, pero que nos llevó a la pérdida de centenares de kilómetros cuadrados.
- Investigar todas las denuncias acerca de propases de parte de extranjeros, sobre todo si aquéllas proceden de personas del lugar que son las que conocen en detalle nuestras fronteras.
- De modo urgente, tiene que hacerse una in- vestigación completa acerca de cómo se encuentran los hitos fronterizos pues parece que hay zonas enteras en que ellos han desaparecido o, por lo menos, no son fácilmente ubicables, lo que puede ocasionar dis- cusiones en el momento de reposición. Hay suficientes indicios para pensar que esta tarea de revisión y supervigilancia constantes no se ha llevado a cabo ni con regularidad ni con frecuencia.

Punto aparte merece el hecho de que en varias zonas fronterizas no hay presencia de personas de nacionalidad boliviana. Ni aldeas ni siquiera pequeñas guarniciones militares o puestos policiales. Sin necesi- dad de que surjan alarmas que quizá sean in- justificadas, es un hecho que gran parte de nuestras fronteras con Paraguay y Brasil se hallan des- guarnecidas mientras al frente se alzan construcciones de todo tipo que, a veces, contribuyen a cierto grado de desnacionalización, porque los habitantes bolivianos tienen más facilidades para relacionarse con otros países que con el propio. No faltan quienes dicen que antes de la guerra del Chaco teníamos allí una red de vigilancia y ocupación más fuerte que la actual. Si bien la situación ha cambiado y no tenemos por qué tomar las mismas medidas que las que derivaban entonces de una situación no resuelta, tiene que llamar la atención de las autoridades la alarma que muchos pobladores sienten ante el abandono en que se hallan nuestras fronteras más alejadas de los mayores centros de po- blación. Estimamos que nadie ha de resistir a un for- talecimiento del presupuesto de defensa si los fondos se destinan a crear y mantener estos puestos que sirven para el ejercicio real de nuestra soberanía en zonas que nunca han dejado de despertar la codicia ajena.

Notas sobre la Ley de la Contraloría

Por JAIME URCULLO REYES

En el artículo precedente, hemos intentado dar una visión de conjunto de la Ley Orgánica de la Contraloría General de la República y de la Ley del Sistema de Control Fiscal y señalar cómo estas mal llamadas leyes iban más allá de lo que intrínseca y claramente corresponde a la Contraloría, para abarcar prácticamente todas las funciones de la Administración Pública, incursionando en campos que por leyes constitucionales están reservadas a Poderes del Estado y especialmente al Ministerio Público y a la Fiscalía de Gobierno. Nos justificábamos de ocuparnos del tema por la importancia de estas avasalladoras normas jurídicas y por el mismo hecho de que el Supremo Gobierno reconoció en parte, que se fue muy lejos al aprobarlas.

2. ANALISIS DE LA LEY

En demostración de estos asertos, vamos ahora a comentar brevemente la parte de la definición, atribuciones y objetivos.

El artículo 1º. de la llamada Ley Orgánica de la Contraloría General de la República dice que esta disposición legal "define" la estructura administrativa de la Contraloría con arreglo a "las previsiones" de la Constitución Política del Estado y de la Ley de Organización Administrativa del Poder Ejecutivo. Hemos comparado esta Ley Orgánica con los preceptos contenidos en la Constitución Política y la Ley de Organización Administrativa y llegamos a la conclusión, que se verá desarrollada a lo largo de estas notas, de que ella no "se arregla" a "las previsiones" de estas normas jurídicas fundamentales, sino que va más allá.

El art. 2º. expresa: "La Contraloría General de la República es el organismo técnico-administrativo superior de control fiscal, que en relación con los poderes del Estado tiene completa independencia funcional y administrativa". Es una definición que no define nada. Lo de "organismo técnico-administrativo superior" es sin duda una intención de convertirse en un poder superior, pero que al menos en la realidad no tiene nada de "técnico". ¿Y qué es eso de "completa independencia? ¿Acaso no dice la Constitución Política (art. 154) que el Contralor depende del Presidente de la República?

Agrega que la Contraloría "constituye el organismo central del sistema de control fiscal y en su caso, funciona como tribunal administrativo especial. . ."

¿Qué es esto de "su caso"? Hubiera sido mejor decir que la Contraloría funcionará excepcionalmente como tribunal para la recuperación de fondos fiscales defraudados por funcionarios públicos. Pero aquí y en otras partes de la Ley Orgánica y de la Ley del Sistema de Control Fiscal, que analizaremos posteriormente, la Contraloría invade el campo jurisdiccional que en esencia y constitucionalmente corresponde al Poder Judicial. La Corte Suprema de Justicia, en varios fallos de recursos directos de nulidad, ha tratado de limitar las atribuciones que se toma la Contraloría para organizar juicios "coactivos" por obligaciones netamente comerciales de las empresas públicas o con participación accionaria del Estado, por un procedimiento que -lo veremos después- es sumamente draconiano. La amplitud de la función jurisdiccional que se atribuye la Contraloría (¿es éste "su caso"?) y que limita las posibilidades del Poder Judicial y que da privilegios especiales al organismo público o paraestatal, va contra los principios jurídicos procesales fundamentales de igualdad de las partes, definición de juicios por Juez ajeno e independiente y prohibición de que haya tribunales "especiales".

El art. 3º. dice: "Además de las funciones específicas que la Constitución Política del Estado le confiere, tiene como objetivos, coadyuvar al desarrollo social y económico nacional fiscalizando la correcta actividad administrativa, financiera y presupuestaria y vigilando porque (tendría que escribirse separadas las palabras por y que) la función pública se la ejercite con honestidad y cumplimiento".

Después de tratar de definir a la Contraloría en el art. 2º., está por demás referirse a la Constitución Política que en el art. 1º., se decía observar. Luego no se ve que eso de coadyuvar al desarrollo social y económico nacional pudiera ser una función de la Contraloría. Menos que esto pudiera ejercitarse fiscalizando la correcta actividad administrativa, financiera y presupuestaria y vigilando la función administrativa para que "se la ejercite con honestidad y cumplimiento" (cumplimiento ¿de qué?, ¿de leyes, de órdenes? Ciertamente está cojo el párrafo). Lo general será que la labor de fiscalización, como está concebida por este Decreto-Ley, sea un obstáculo al desarrollo social y económico, el cual precisa de agilidad, de adaptación a situaciones nuevas.

El art. 4º. establece que la Contraloría "efectuará el control fiscal, económico-financiero, administrativo y jurídico legal de todas las entidades que integran el sector público, cumpliendo de esta manera las funciones de control previo y de control posterior".

Aquí es donde la Contraloría mayormente se dispara a querer no sólo controlar sino dirigir todo en los organismos públicos y las empresas estatales y paraestatales. Ya no se trata sólo del control contable de los organismos fiscales centralizados, para lo que originalmente se creó la Contraloría, sino del control económico, financiero, administrativo y jurídico de tales organismos administrativos centralizados, a los que se añade los organismos descentralizados y las empresas estatales y de economía mixta. Prácticamente tales entes y empresas pasan a depender de la Contraloría en todas sus actividades, que no son otras que las económicas, las financieras, las administrativas y las jurídicas, a las cuales las controla previa y posteriormente. Nada pueden hacer estos entes y empresas sin el permiso de Papá Doc: La Contraloría. ¿Tienen capacidad, física, moral y técnica este organismo para realizar esta ingente labor? Por este camino y dadas las deficiencias de la Contraloría, señaladas hace poco por un periodista, llegamos a la paradógica pregunta: ¿Quién controla a la Contraloría?

Finalmente en este terrible párrafo de la pretendida Ley, sólo un aspecto de redacción: Basta con decir "control jurídico" o "control legal" para abarcar aquello de "control jurídico-legal".

Añade este artículo 4º. que la Contraloría "enjuiciará y se pronunciará, por la vía administrativa, en casos de responsabilidad económica de los administradores. ¿Quiénes son los administradores? El término es muy amplio y puede comprender desde el Presidente de la República hasta el encargado de compras de la fábrica de fósforos. Esta atribución es equivalente al juicio de responsabilidad a los funcionarios públicos, que ha estado confiado al Poder Legislativo.

La falta de precisión en los términos no es sino falta de conocimiento de sus redactores, que en el terreno jurídico es muy peligrosa.

Vemos que por el camino del Decreto-Ley Nº. 11902, aprobado sin el "control" del Supremo Gobierno y con la tolerancia, dada en forma de mutismo, de la ciudadanía, se llega a erigir un monstruo de siete cabezas, independiente, poderoso e intocable: la Contraloría General de la República.

En posteriores artículos periodísticos seguiremos glosando este Decreto-Ley, al que lamentablemente no se han referido nuestros abogados, administradores de empresas, economistas y estudiosos independientes, pese a afectarles fundamentalmente.

Bolivia debe aprobar la reforma andina

Por JUAN PEREIRA FIORILO

Sensiblemente por ignorancia de lo que significa el proceso de integración en los marcos de la ALALC y especialmente el Grupo Andino, hay autoridades y empresarios que han sugerido públicamente que nuestro país debe abandonar ambos esquemas bajo el pretexto de "defensa de los intereses del país".

Lo grave es que este criterio de las autoridades nacionales y especialmente de los responsables de nuestra política de integración ha sido publicitado. Peor aún, se han dado a conocer por la prensa internacional, las declaraciones del actual Secretario de Integración de Bolivia, afirmando que, por razones de ventaja comercial, sería más conveniente examinar una mayor vinculación con Brasil y Argentina, opinión que ha provocado justificada reacción defensiva de los gobernantes de Venezuela, Colombia, Ecuador y Perú, que califican a los intereses geopolíticos y geoeconómicos de ambas naciones industrializadas, como indirectos o directos frenos que impiden el proceso de industrialización de las naciones andinas. A esta posición brasileño-argentina, se suma la de las empresas transnacionales que, con el pretexto de revisar la Decisión 24, tienen como obsecuentes servidores a Chile y a Bolivia como sui géneris aliada, en esta posición de absurdo.

Realmente no comprendemos en qué se basa el actual Secretario de Integración, en su política de aprovechar procesos de integración hacia el lado del Atlántico.

Que sepamos (salvo que existiese algún acuerdo internacional reservado), la Cuenca del Plata, no es un proceso de integración económica y/o comercial. Menos lo es URUPABOL. Consiguientemente, ¿dónde está ese proceso de integración dentro de la órbita de las naciones platenses?

¿Qué podría crearse ese proceso? Es evidente. Pero tiene que haber una previa y larga negociación que cuente, además, con la autorización de la ALALC y allá dudamos que las naciones de desarrollo insuficiente, (que forman el Grupo Andino, por una parte), o México, (que quedaría excluído, por otra), voten a favor de la creación de esta nueva Subregión.

Además es necesario recalcar que el Grupo Andino tiene, como audaz concepción su política de substitución de importaciones, a base de creación de industrias y en este terreno, tanto Brasil como Argentina tienen ya casi todas las industrias básicas instaladas y Bolivia, Paraguay y Uruguay virtualmente se convertirían en naciones dependientes, para ser simplemente proveedoras de materias primas.

¿Será, por consiguiente, aplicable tan simplista criterio, como aquel que ha sido publicado en estas mismas columnas periodísticas, en declaraciones de diferentes autoridades nacionales y aún representantes del sector privado?

Pero sigamos haciendo algunas otras consideraciones.

Algunos cordiales amigos empresarios me argüían en diferentes conversaciones que nosotros, sin ser de la ALALC, o el Grupo Andino, podemos exportar nuestros artículos, sin tener que estar obligados por las disposiciones de estos marcos de integración, a la apertura de nuestros mercados, para productos desgravables y que probablemente sean de mayor precio y menor calidad que los importados.

En lo último es probable. Este es el pago para alcanzar nuestro desarrollo industrial. Pero, en lo primero, el criterio es falso.

No podemos nosotros exportar nuestros artículos. Ello está impedido porque todos los países situados al sur del Río Grande, pertenecen a grupos de integración. En esta forma Bolivia sería una isla en medio de sus montañas y trópicos. Se convertiría -como se denomina en la ALALC y el Grupo Andino en un "tercer país" y sus productos, que no gozarían del programa de aranceles liberados o reducidos, tendrían que pagar tasas que harían imposible que nuestra nación pueda exportar no sólo sus productos manufacturados, sino inclusive sus propias materias primas.

Lo grave es que en la Secretaría de Integración, no se ha hecho un nuevo estudio evaluativo de costo-beneficio en importaciones y exportaciones, como el que se hizo en 1972, especialmente en el ramo metal mecánico y petroquímico. Por ello es que sus nuevas autoridades se encuentran ante el desconocimiento de nuestra situación.

Damos además a nuestros lectores algunas cifras de orientación.

En 1969, cuando se ingresa a la ALALC y al Grupo Andino, las importaciones de Bolivia de los países de la ALALC alcanzan a $us. 26.060.000, recibiendo de Argentina $us. 16.937.000 $us. y del Brasil 3.122.000 $us. De los países andinos importamos por un valor de $us. 4.837.000 desdoblados así: del Perú $us. 2.202.000, de Chile $us. 1.999.000, de Colombia y Venezuela dólares 493.000 y 36 y de Ecuador 107.000 dólares.

Nuestro déficit en la balanza comercial era grande, ya que exportamos a los países de la ALALC $us. 17.519.000 y de ellos los que correspondían al Grupo Andino llegaban a $us. 4.849.000.

En 1974 las importaciones que hace Bolivia de los países de la ALALC alcanzan a $us. 135.262.000, correspondiendo 61.114.000 a productos argentinos y 65.486.00 a los brasileños, y desde los países andinos llega a $us. 7.759.000. Las exportaciones suben en cambio extraordinariamente y alcanzan a $us. 210.613.000 dólares, o sea el 32.3% del total de exportaciones de nuestro país, comprando la Argentina 114.186.000 $us. y el Brasil $us. 28.351.000. Los países andinos compran productos bolivianos por un valor de $us. 60.909.000 desdoblados en la siguiente forma: Colombia 2.855.000 $us., Chile 27.069.000 $us.; Ecuador $us. 14.696.000; Perú $us. 16.262.000 y Venezuela 27 dólares. Ese año es de los pocos en que tenemos superávit en nuestra balanza comercial.

En 1975, sube la cuantía del valor de importaciones que hace Bolivia de los países de la ALALC a $us. 191.668.000, o sea el 34.4% del valor total de productos adquiridos por nuestro país del exterior, correspondiendo las ventas de Argentina $us. 85.317.000, el Brasil a $us. 89.327.000. El Grupo Andino nos vende por un valor global de $us. 15.384.000, correspondiendo las ventas de Colombia $us. 833.000, Chile 5.121.000, Ecuador 432.000. Perú 8.678.000 y Venezuela 320.000.

Las exportaciones bolivianas en 1975 a los países de la ALALC bajan en valor, frente al año precedente, pues sólo vendemos $us. 180.945.000, pero ante el total de exportaciones alcanza a un promedio de 34.9%. Representa un aumento del 16.2% en 7 años. Argentina nos compra 128.966.000 $us. y Brasil 18.476.000 $us. El Grupo Andino nos compra por un valor de $us. 28.023.000, grave disminución frente al año anterior y con los siguientes valores para Colombia, Chile, Ecuador, Perú y Venezuela: $us. 1.352.000, 5.774.000, 13.280.000, 7.447.000 y 170.000 respectivamente.

Ante esas cifras: ¿debe Bolivia salir de los marcos de integración y marginar estos mercados REALES de consumo para nuestros productos?

Por las anteriores razones, que se basan en estadísticas y no simples afirmaciones, Bolivia debe aprobar promulgándola, la Decisión 100, que modifica el Acuerdo de Cartagena y mediante la cual se amplían los plazos para continuar con la aprobación de nuevas programaciones industriales, la aplicación del Arancel Externo Común, la creación del Organo Jurisdiccional, la aprobación de los planes de desarrollo agropecuario, de financiamiento de la infraestructura física, etc.

Y aquí cabe anotar cuál es la razón de la "CRISIS" del Grupo Andino. Es ésta precisamente, ya que son siete meses transcurridos sin que se hayan aprobado las modificaciones del Acuerdo de Cartagena, mediante la Decisión 100 y es Bolivia la que, absurdamente, quiere garantizar sus asignaciones industriales (que no ha sabido defender antes), con la virtual presión a los otros países al no promulgar el decreto que legalice las modificaciones al Acuerdo Andino, razón por la que, como nuevamente ha reiterado el Ministro de Industrias e Integración del Ecuador, en la próxima reunión de la Comisión sólo los países que han convertido en su ley nacional, la Decisión 100, quedan como integrantes del Grupo Andino y por esa posición de los actuales gobiernos de las naciones que integran la Subregión, Bolivia y Chile quedan automáticamente eliminados por autodecisión y no porque así lo resuelvan los otros países.

Ante ello, llamamos la atención al Gobierno y sectores empresarios para que se den cuenta de la falta de habilidad y buen criterio de los responsables de la política integracionista boliviana, que están contribuyendo a que sobrevenga para el país un grave daño económico y sobre todo de aislamiento comercial que implica, paralelamente, una mayor dependencia del Brasil y Argentina, dados los términos del intercambio con estas dos últimas naciones y que quedan reflejadas en las cifras antes trascritas.

(Nota de corrección).- En el comentario anterior publicado el día 15 de julio se han cometido entre otros pequeños, tres errores que cambian el sentido del trabajo.

Al final del segundo párrafo debe decir "realmente me siento muy responsable de lo que hice, de lo que anhelaba efectuar y las obras que no me permitieron que realice".

En el cuarto párrafo debe decir, "Lo anterior NO ocurrió en la práctica", etc. Finalmente en la cuarta columna debe aparecer el nombre de la firma "Dresser")

La Feria de Bogotá

HISTORIA DE LA FERIA

La primera Feria Internacional de Bogotá se realizó en julio de 1954.

El objetivo fue el de crear un foro de industriales y comerciantes colombianos que tuvieron facilidad para desarrollar un activo intercambio comercial entre sí y los representantes de la industria y el comercio de otros países que tuvieran interés en nuestros productos y en nuestro mercado. A partir de esa fecha, la FIB viene realizando cada dos años con magníficos resultados económicos y con el constante aumento del número de expositores asistentes y países representados.

Es un evento de gran importancia económica para nuestro país por reunir las empresas manufactureras más destacadas con los compradores más importantes, no sólo de nuestro país, sino también de los mercados latinoamericanos y demás mercados internacionales. Nuestra Feria ha adquirido una excepcional importancia en el hemisferio por los lazos comerciales que ha creado entre los representantes de las naciones participantes y la forma en que ha facilitado al expositor un campo ideal para la realización de sus negocios.

La Feria Internacional de Bogotá (FIB) fue el primer certamen de su género en la América Latina. La realización misma de los certámenes se llevan a cabo por el organismo gubernamental creado para este efecto: la Corporación de Ferias y Exposiciones, S.A. de Bogotá, cuya Junta Directiva está presidida por el señor Ministro de Desarrollo Económico.

La realización de la Feria depende de un comité integrado por el Ministro de Relaciones Exteriores, Ministro de Hacienda y Crédito Público, Ministro de Desarrollo Económico y el Gerente de la Corporación de Ferias y Exposiciones S.A.

Desde 1955 la FIB forma parte de la UFI (Unión de Ferias Internacionales), entidad reconocida como la máxima autoridad mundial en ferias internacionales. Es miembro fundador de la AFIDA (Asociación de Ferias Internacionales de América), organismo que tiene como finalidad crear una conciencia ferial en América y coordinar los eventos feriales del continente, entre los cuales se encuentran ferias tan importantes como las del Pacífico, Sao Paulo y El Salvador.

El papel sobresaliente que ha desempeñado la FIB promoviendo las ventas de las empresas exportadoras y el intercambio comercial de los países representados, la acreditan como "la vitrina más vendedora de América".

EVALUACION GENERAL X FERIA

Países participantes:
Participación oficial: 29 países
Participación no oficial: 12 países.

Areas

Arce total de la Feria 150.000 M2
Area total de exposición: 75.488 M2.
Area total de exposición cubierta: 59.733 M2
Area total de exposición descubierta: 15.755 M2
Area total de servicios: 44.200 M2

Firmas Participantes

Colombianas: 1.526
Extranjeras: 1.347

Visitantes

Total de visitantes: 1.185.888
Compradores registrados 145.251

Ventas

$ 6.300'000.000

PAISES QUE HAN PARTICIPADO EN LA FERIA INTERNACIONAL DE BOGOTA

Argentina, Austria, Bélgica, BOLIVIA, Brasil, Bulgaria, Canadá, Checoslovaquia, Chile, Dinamarca, Ecuador, Escocia, España, E.E.U.U., Finlandia, Francia, Gran Bretaña, Guatemala, Holanda, Hungría, Irlanda, Israel, Italia, Japón, México, Noruega, Panamá, Paraguay, Persia, Perú, Polonia, Portugal, Rep. de China, Rep. Democrática Alemana, Rep. Federal de Alemania, República Dominicana, República de El Salvador, Rumania, Rusia, Suecia, Sud Africa, Suiza, Uruguay, Venezuela, Yugoeslavia.

CENTRO INTERNACIONAL DE NEGOCIOS

Allí funcionan durante el evento las oficinas de CIPE, INCOMEX, PROEXPO, y ALAC. Estas entidades prestan a los distintos visitantes y compradores de la Feria un servicio permanente de información, asesoría y consulta en los aspectos relativos a contactos comerciales, gestiones, de importación y exportación, programas de integración e intercambio comercial, financiación de exportaciones, etc.

Este centro está dotado de un amplio auditorio en el que diariamente durante la celebración del evento se realizan mesas redondas sobre comercio exterior organizados por el CICEX (Centro de Investigaciones de Comercio Exterior). Otras entidades o expositores haciendo la reservación con anterioridad pueden utilizar este salón para conferencias especiales.

SALON DE PROTOCOLO

En el Centro Internacional de negocios hay un salón especial con toda la dotación necesaria para que los expositores ofrezcan sus cócteles y reuniones. Durante la Feria se realizan allí homenajes a importantes visitantes y es allí el sitio de reunión de los directores de pabellón.

SERVICIOS BANCARIOS

En el recinto ferial, durante la realización del evento, funcionan varios Bancos prestando servicio al público. Estos Bancos funcionan con horarios especiales para facilitar cualquier trámite que el expositor necesite y el Banco Popular presta un servicio permanente.

SALA DE PRENSA

Para facilitar a los representantes de los medios de comunicación la labor informativa durante la celebración de la Feria, la Corporación de Ferias y Exposiciones cuenta con una sala de prensa completamente dotada. En este recinto se efectúan las ruedas de prensa con los directores de pabellones tanto nacionales como extranjeros y los visitantes internacionales. Allí se presta la asesoría a los visitantes extranjeros y diariamente se expiden boletines de prensa informando paso a paso el desarrollo del evento, para que los distintos medios de comunicación lo difundan tanto en Colombia como en el e exterior.

COMUNICACIONES

La Feria presta permanentemente todos los servicios de comunicación solicitados por el expositor durante la realización del certamen.

En el recinto ferial prestan servicios las oficinas de: Telecom, Comunicación vía satélite, prensa nacional y extranjera, correo aéreo, télex nacional e internacional, teléfono nacional e internacional, servicio de radio foto.

CATALOGO

La Feria editó 5.000 ejemplares del catálogo general de expositores del certamen, publicación que constituyó invaluable guía para las empresas participantes, los comerciantes e industriales compradores y en general a a los visitantes del evento.

Pasa a la página 13

araguay:

Aguas internacionales y la política del péndulo

POR GREGORIO SELSER
Servicio Especial de Inter Press Service

BUENOS AIRES, Julio PS). La oposición paraguaya detectado, según lo informan s escasas publicaciones, que poco menos de tres meses de aber asumido el poder las uerzas Armadas en la rgentina, estas dieron claros ndicios conducentes a un ambio fundamental en su polí- ca exterior y, en primer lugar, n lo atinente a los problemas de onstrucción de las represas de aipú y Corpus. Como es sa- bido, los adversarios del presi- ente Alfredo Stroessner han enunciado repetidamente, omo contrario a los intereses el Paraguay, el plan de erección de la planta hi- droeléctrica de Itaipú, cuyo único y real beneficiario sería el Brasil.

A juicio de esa oposición, años atrás era todavía posi- que Brasil consintiera en re- ducir su cuota de restitución de Itaipú, a una altura tal que la represa de Corpus, aguas abajo, fuera factible. Pero durante ese lapso, el Palacio San Martín "no había emprendido ninguna tarea seria para contrarrestar el inteligente empuje de Itamaratí", ya que, entre otros fallos, se designó embajador en Asunción al Coronel Retirado Jorge Osinde, que "no se dis- tinguía precisamente por su claridad en esta cuestión y mucho menos se encontraba en condiciones de enfrentar con éxito relativo a los diplomáticos de la embajada brasileña, as- tutos, inteligentes, estudiosos y profundos conocedores de las debilidades del régimen del General Stroessner".

La publicación paraguaya afirma igualmente que "el cúmulo de errores" cometidos por la cancillería argentina en cuanto a las relaciones con el Paraguay, llevó al régimen de Stroessner a volcarse decididamente a las propuestas brasileñas y "llegar a la situación admitida por políticos y militares en que ya no existen posibilidades de marcha atrás o de maniobrar pendularmente entre los influyentes vecinos, táctica ésta empleada por la diplomacia paraguaya durante cien años".

Por lo tanto, el péndulo, que fluctuaba alternativamente hacia uno u otro país, "quedó definitivamente atrapado por Brasil, con sus ciento cincuenta mil colonos radicados en el Departamento de Alto Paraná, asentados firmemente en las zonas más ubérrimas del Paraguay y principalmente en las adyacencias de la represa de Itaipú además con un tratado de por medio sus anexos y notas reverales, que tampoco dejan lugar a dudas, y por añadidura con un pacto secreto de asistencia y defensa militar ante cualquier eventualidad que pusiera en peligro al gobierno del General Stroessner, por lo menos hasta 1986, año en que las turbinas de Itaipú entrarán a generar 12 millones 600 mil kilovatios por hora y a alimentar con esta energía a alrededor de 2.500 grandes empresas, conglomerados de origen norteamericano, alemán y japonés".

Los comentarios procedentes de fuentes paraguayas se originaron en la reciente visita que once senadores brasileños realizada a la zona donde se efectúan los trabajos previos de diques para el desvío de aguas del Río Paraná. Al término de la cual esos legisladores pidieron al gobierno paraguayo que sea reducida en cinco metros la altura de la represa, decisión ésta que permitiría" a otros países de la cuenca del Plata la plena utilización hidroeléctrica del río en su curso posterior.

Esta referencia alusiva a Corpus no sería un mero gesto de buena voluntad hacia el vecino sureño, sino una actitud de alta estrategia política ajenas "al honesto deseo de prever posiciones que lógicamente, en un par de décadas tendrán derivaciones aún más explosivas con implicancias quizás mucho más difíciles de prever que el controvertido problema norteamericano del Canal de Panamá". En forma coincidente con ese augurio de posibles conflictos futuros, durante una exposición hecha ante la Comisión de Minas y Energía del Senado brasileño, el Ingeniero Marcondez Ferraz, ex Presidente de Electrobras, sostuvo que si Brasil no realiza una corrección a los proyectos en curso, "en el futuro deberá afrontar dificultades semejantes a las de Estados Unidos en la Zona del Canal de Panamá". La alarma, obviamente, no se deriva de la presunción de un inevitable conflicto entre Brasil y Argentina, sino de avizorar que, más tarde o más temprano, cualquier cambio político que pudiera registrarse en Paraguay, en un sentido reivindicador y de defensa del patrimonio y riqueza nacional, podría generar explosivas demandas de revisión de acuerdos y tratados concernientes a Itaipú y su aprovechamiento, de modo semejante al que Panamá viene reclamando de Estados Unidos con relación al tratado Hay—Bunau—Varilla, del 18 de noviembre de 1903.

En este sentido, la oposición paraguaya viene sosteniendo

Pasa a la página 13

Fundición de zinc en Potosí

Por WILSON MENDIETA PACHECO.

De 18 centros productores de zinc en el país, 14 han sido ubicados en el Departamento de Potosí, detalle que avala y justifica una fundición en la tierra de los vicuñas y vascongados.

Hace aproximadamente una década, la misión yugoeslava Rudis, hizo los primeros estudios en la región, afirmando en su informe reservado que el 63% de las reservas zinquíferas se hallan en el Sur de la nación, vale decir, en suelo potosino.

En los últimos años, las investigaciones sobre el zinc se han intensificado, ya sea a cargo de organismos públicos, privados o descentralizados, arrojando en lógica coincidencia sorprendentes informes técnicos que reconocen las fabulosas reservas que ofrece este distrito

El año pasado, el Comité de Desarrollo de Potosí, con el concurso de prestigiosos profesionales, ha concretado una completa investigación no sólo para evaluar cuantificadamente los yacimientos de zinc, sino también para conocer la factibilidad de una fundición. Este estudio, que tuvo en el Ing. Fernando Delgadillo su principal impulsor, arrojó resultados convincentes que confirman las mayores reservas en las localidades de Porco, Huara-Huara, Caiza, Miraflores, Toropalca, Cotagaita, San Lucas y una amplia faja zinquífera potencial.

Hace poco, técnicos alemanes de la empresa Klockner, por encargo de organismos nacionales, han elaborado un nuevo estudio tendiente a localizar la fundición de zinc y, extraoficialmente, se conoce que la recomendación señala a Karachipampa, a 10 Kms. de la Villa Imperial para levantar un complejo de grandes proyecciones.

Karachipampa, según la más alta técnica, presenta características ideales para una fundición de zinc, pues los yacimientos están cercanos, ofrece una ferrovía garantizada, caminos adecuados, agua abundante, energía eléctrica suficiente y toda la infraestructura necesaria.

Desde el punto de vista del desarrollo económico, los entendidos subrayan que un complejo industrial como el del zinc en Potosí, equilibrará el crecimiento del país, ya que hoy, según varios criterios, no presenta una armonía entre las diferentes regiones del territorio.

Si el verdadero desarrollo socio-económico de Bolivia tiene que atenerse a una planificación ordenada y al equilibrio armónico que debe existir, Potosí necesariamente debe ser la base para un complejo industrial del zinc. Pretender -sin razones técnicas y económicas- llevar a otras regiones un proyecto de esta naturaleza, sería crear preferencias odiosas y alentar olvidos de graves consecuencias para zonas postergadas como Potosí.

Por ello, esta parte de la Patria, confía en que los máximos organismos técnicos, económicos y administrativos de la nación, se inclinarán justiciera y lógicamente por elegir a esta zona para concretar una gran industria del zinc que dará vida y renacimiento a la Villa Imperial, tan postergada y tenida a menos en los últimos tiempos.

NOTICIA DE PERFIL

Primeros resultados olímpicos

La afición deportiva del país conoció ayer los primeros resultados de los Juegos Olímpicos que se realizan en el Canadá. De esa manera, los aficionados al tiro quedamos más o menos contentos (aunque hubo otros que se sintieron decepcionados) al saber que el boliviano Jaime Sánchez quedó en puesto número 39. Hay que aclarar que estas son las primeras pruebas y que no debemos desalentarnos. Es por ello que, con todo gusto, transcribo la carta que los aficionados a ese viril deporte, han dirigido al señor Sánchez.

******

Señor Jaime Sánchez, representante boliviano de Tiro
Villa Olímpica, Montreal, Canadá.

Estimado señor Sánchez:

Acabamos de conocer su primera actuación en los XXI Juegos Olímpicos que se realizan en la ciudad de Montreal en el Canadá. De acuerdo a las informaciones transmitidas por la United Press, usted resultó en el número 39 en la difícil prueba de pistola libre.

No se desanime, señor Sánchez porque esta es la primera prueba en Tiro que usted realiza y usted ya sabe que en el Tiro al Blanco el que tira al último tira mejor. Hemos analizado el cable y hemos visto que si bien usted ocupa el puesto número 39 hay otros latinoamericanos que ocupan puestos inferiores en la clasificación, lo cual no deja de enorgullecer a algunos aficionados bolivianos.

No sabemos, señor Sánchez, si en esta prueba de tiro pistola libre, han intervenido los competidores africanos. Ojalá no lo hubieran hecho y se hubieran retirado de los Juegos Olímpicos obedeciendo consignas políticas. Decimos esto porque no se puede negar que los africanos negros son muy buenos en Tiro al Blanco y era de esperar que hubieran salido campeones olímpicos en esta especialidad. Sin embargo, ha salido primera en esta prueba un alemán, quien ha demostrado a los aficionados del mundo entero que no es necesario ser negro para tirar bien al blanco.

Como esta carta que le dirigimos los aficionados bolivianos se publicará en la columna del Sr. Paulovich, debemos decir al público boliviano que en materia de tiro hay poca afición en el país y son muy pocos los elementos que se dedican a este viril deporte con verdadera responsabilidad y dedicación, tratando cada día de superar sus marcas anteriores y fijándose como meta o como anhelo supremo el poder representar a Bolivia. No, señores, la mayor parte de los que se dedican a las prácticas del tiro son aficionados que un día se entusiasman y luego dejan las prácticas varios días, o semanas y algunos hasta meses y años. ¿Cómo podemos, entonces, pretender alcanzar buenos puestos en este viril deporte que exige concentración, práctica diaria y que tiene como a sus principales enemigos al alcohol y al tabaco?

Señor Sánchez: le escribimos en nombre de los verdaderos aficionados al Tiro. No se desanime usted por este primer resultado alcanzado en Montreal en la especialidad de Pistola Libre. Quedan todavía muchas pruebas y tenemos confianza en que usted conseguirá mejores marcas y mayores puntajes, lo que llenará de orgullo a estos modestos deportistas que todavía no hemos llegado a ninguna Olimpiada pero que confiamos hacerlo un día con el aporte de nuestros esfuerzos. Con este motivo le saludamos atentamente. (Muchas firmas que denotan pulso firme).

Por la copia:

PAULOVICH

Cumpliendo una promesa a la Virgen se realiza enlosetado de calles en Cotoca

SANTA CRUZ, 19 (PRESENCIA).- Una promesa de fieles a la Virgen de Cotoca, hecha hace unos años, se está completando al concluir la pavimentación de las cinco principales calles de entrada al pueblo, con aportes de devotos y la cooperación de algunas entidades.

En tanto, las autoridades del Ministerio de Transportes y Comunicaciones han asegurado que la promesa del Gobierno, hecha al cumplirse el primer aniversario de la Revolución Nacionalista, para pavimentar el camino de 22 kilómetros entre Cotoca y esta ciudad, también está en vías de concretarse.

Cotoca, el tradicional santuario de la Virgen del mismo nombre, está cambiando de fisonomía con el enlosetado de calles. Muchos presidentes de la República ofrecieron esta realización, pero recién empieza a plasmarse.

IMPULSORA

Hace unos meses, el Comité de Obras Públicas enlosetó las cuatro calles que circundan la plaza, donde se levanta la iglesia. No estaba contemplado dentro los planes de la autarquía el enlosetado de otras calles; fue entonces cuando surgió un Comité Pro Losetas, bajo el impulso de Flora Natusch de Justiniano, quien hizo una promesa a la Virgen: "buscar todos los medios para enlosetar la entrada al pueblo".

La señora de Justiniano empezó por colectas públicas y recibió la promesa del Comité de OO.PP. de realizar la obra si se lograba reunir las suficientes losetas. En abril de este año, se tenían las primeras 10.000 losetas de las 55.000 que se calcula requieren las cinco cuadras.

Ahora ya se dispone de unas 35.000 losetas, cuyo costo unitario es de 8.5 pesos y se espera poder completar el cupo antes del próximo aniversario del 24 de Septiembre. A este propósito, están contribuyendo fieles, los habitantes de Cotoca, empresas particulares y otras instituciones.

COMIENZA LA OBRA

Ante tanta iniciativa e interés, el C.OO.PP. ha proporcionado sus técnicos que se hicieron cargo del enlosetado, la Alcaldía Municipal de esta ciudad colabora con el transporte de las piezas.

Dos de las cinco cuadras están ya pavimentadas y Flora Natusch de Justiniano ha conseguido que miles de losetas, que están siendo exemplazadas en esta ciudad, se destinen a las calles de Cotoca.

La gente dona desde una loseta hasta mil. Entre las personas que hicieron mayores donaciones están: Humberto Bustamante, Osvaldo Arguedas, Daniel C. Castro, Sigfredo Montero, Margot de Ribera, Juan Franco Suárez, Alicia V. de Jordán y otras.

La impulsora, que vive en esta ciudad, ha sostenido varias entrevistas con las autoridades del gobierno, procurando que la pavimentación del camino se inicie.

Ese camino, con estudios completos hechos por el Servicio Nacional de Caminos, estaba contemplado para ser ejecutado en 1973, empero, al surgir la posibilidad de construir la carretera Santa Cruz-Corumbá, se estimó que sería un doble gasto, puesto que el trazo pasa precisamente por Cotoca.

Han pasado los años y la posibilidad de que esa carretera internacional se realice parece alejarse cada vez más, en vista de ello, el comité pro loseta, ha buscado los contactos necesarios, a nivel de autoridades locales y del gobierno, obteniendo la promesa de que la pavimentación pudiera empezar este año, aunque se espera el anuncio oficial del Ministerio de Transportes.

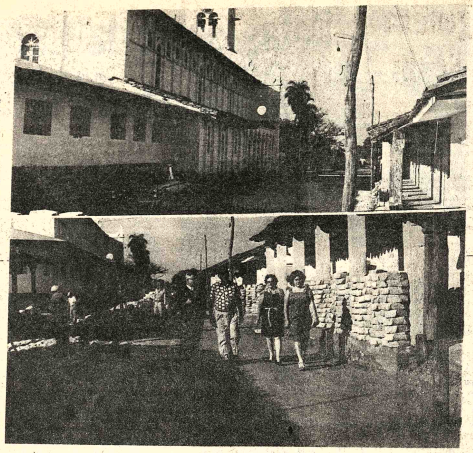

LOSETAS.- La primera cuadra enlosetada, en el Santuario de la Virgen de Cotoca, con aportes de fieles.- ABAJO.- El párroco de Cotoca, junto al Corregidor, la impulsora de esta obra, Flora Natusch de Justiniano y su hija Rosario, observan el avance de los trabajos que concluirán las próximas semanas. (FOTO PRESENCIA- Santa Cruz).

Cultivo experimental de cebada cumplen con éxito en Cochabamba

COCHABAMBA, 19 (PRESENCIA).- Autoridades de la Dirección Departamental de Agricultura informaron que nuevas variedades de cebada entrarán en producción, de acuerdo a los planes previstos.

Se dijo que al término de la evaluación de resultados, logrados por los técnicos de la sección Cereales Menores de la Estación Experimental de San Benito, del Ministerio de Asuntos Campesinos y Agropecuarios, en el período agrícola que acaba de finalizar, se concretó, exitosamente, una etapa de trabajos experimentales y de investigación, orientados a la búsqueda de variedades mejoradas de cebada.

CERVEZA

Según esas informaciones, el proyecto de mejoramiento de variedades de ese cereal tiene por objeto satisfacer requerimientos cualitativos y de productividad de las industrias ganadera y cervecera, a través de los últimos seis años consecutivos de investigación, se hizo una evaluación de selecciones de generación avanzada, entre las que resaltaron las dos líneas que ahora se las define como nuevas variedades, con la denominación de San Benito y Promesa.

Se dijo que la primera corresponde al grupo de dos hileras y posee un buen índice de resistencia a algunas enfermedades fungosas, buena calidad para la industria cervecera y buen rendimiento.

Por su parte, Promesa, del grupo de 6 hileras, también se comporta bien frente al ataque de algunas enfermedades y su rendimiento es superior al de variedades criollas y otras comunmente cultivadas.

Estas dos nuevas variedades, en cuya selección han participado los técnicos Jaime Salamanca, Fabián Crespo y Alberto Córdova, de la Sección Cereales de la Estación Experimental, serán propagadas y entregadas a los agricultores, a través de la promoción que realiza Extensión Agrícola, para lo que está encarando la multiplicación de semilla básica y luego la comercial.

Semanario "El Siglo" ampliará su frecuencia

POTOSI, 19 (PRESENCIA) Esta ciudad, a partir de agosto, contará con un periódico de mayor frecuencia y de mayor traje, según informaron sus propiciadores.

Se trata del actual semanario El Siglo, que aparece los lunes y que tiene circulación en todas las provincias del Departamento; al decir de sus personeros, a partir del próximo mes será impreso en sistema offset y aparecerá posiblemente tres veces a la semana, para pasar paulatinamente a diario.

Los propietarios de Editora El Siglo informaron que con el apoyo financiero del Banco Minero S.A., ya tienen la maquinaria en esta ciudad comprendiendo una moderna fotomecánica y una moderna impresora, cuya instalación se realizará en los próximos días.

Editora "El Siglo" Ltda. es una empresa privada cuyos socios ascienden al número de diez, habiendo iniciado sus tareas de tipo periodístico y editorial en agosto de 1975.

Desde meses atrás, los personeros de dicha empresa iniciaron gestiones para adquirir maquinaria offset y, hace pocos días, tanto la fotomecánica como la impresora offset, han llegado a Potosí, se espera el arribo de técnicos argentinos para su inmediata instalación, e iniciar un ambicioso plan editorial y de prensa.

A la señora

Ismelda Subirana Cortez de Peña.

se le ruega cancelar el valor de su cheque; en caso contrario la publicación de este aviso tendrá carácter permanente.

Santa Cruz, junio de 1976.

Agencia Regional de PRESENCIA en Santa Cruz.

En venta

TUBOS DE COBRE Y BARRAS DE BRONCE

Tubos de cobre de: 3/8", 1/2", 3/4", y 1".
Barras de bronce exagonales de 7/16", 5/8", 3/4", 7/8", 1", 1 1/8", 1 3/8" y 1 3/4".
Referencias: Industria Metal Mecánica "IMSA" Kmt. 7 1/2 carretera a Sacaba. casilla 3109. Teléfono 2-1743 Cochabamba.

Cochabamba, 16 de Julio de 1976

FILTROS "FRAM"

Calidad Mundial

Para aceite, gasolina y diessel, en todas las marcas de vehículos y motores en general.
Precios sin competencia en el país.
Compre en las principales casas del ramo.

Distribuidor exclusivo para Bolivia:

PROMOTORA PAULISTA

LA PAZ.- Alto de la Alianza 626 2do. piso. Casilla 2234
Av. Manco Kapac 450 - Tel. 20080
SANTA CRUZ.- Calle Warnes 32 Tel. 21166 - Casilla 2173

ONAVI Consejo Nacional de Vivienda

CONAVI
EDIFICIO AGENCIA REGIONAL SANTA CRUZ
CONVOCATORIA A PROPUESTAS
Nº. 1/76

PRORROGA

A solicitud de los propietarios interesados, se prorroga la presentación de propuestas de la Convocatoria Nº. 1/76, para la adquisición de un inmueble, con destino a la Agencia Regional de CONAVI en Santa Cruz, hasta el día viernes 30 de los corrientes a horas 18:00, las mismas que deberán ser entregadas en la Secretaría de la Gerencia Técnica del Consejo Nacional de Vivienda o en la Agencia Regional en Santa Cruz.

La Paz, julio 15 de 1976.

RELACIONES PUBLICAS DE CONAVI

Pandinos analizan aspec de la explotación de go

Una delegación del sector gomero castañero de Pando participó en una mesa redonda, en esta ciudad, bajo los auspicios del Ministerio de Asuntos Campesinos y Agropecuarios, para analizar aspectos relacionados con la explotación, comercialización e industrialización de esas materias primas naturales.

La importancia de la reunión se debió principalmente con el nuevo auge que cobra la goma, como emergencia de la crisis energética, y las nuevas técnicas que se conocen para la explotación del látex.

La delegación estuvo compuesta por Oswaldo Brasilino, Federico Aguilar y Eduardo Derzi, quienes, al retornar a su distrito, indicaron que las conclusiones a que se arribaron fueron positivas, ya que se encararon todos los aspectos posibles, desde aquel de la nueva técnica de explotación hasta la situación social del "siringuero", trabajador dedicado a las tareas de recolección del látex.

El nuevo método de explotación, según indicaron, consiste en la coagulación del látex, desechando el de ahumado que es sumamente dañino para la salud de además de llevar un considerable de elabora

Los delegados pa expresaron su satisfacc el nuevo impulso que ha brado los trabajos del gu con relación a ese dist manifestaron su confianz concreción de una serie proyectos que actualme encuentran a cargo de la poración de Desarro Noroeste.

Indicaron por otra pa son varias las firmas tranjeras, así como las empresas nacionales, q encuentran interesada promover la industrializac Pando, en base a las ma primas de la zona, cipalmente goma, caste maderas.

SILVANA

El reloj suizo de confianza

Distribuidores para Bolivia:

LA PRECISION

Casilla 569 - Cochabamba

Guía Profesional

DR. ALFREDO RAMIREZ TORRICO
CIRUJANO UROLOGO

Estudios especialización Universidad de Chile.
Cirugía y enfermedades de riñones, vejiga, próstata, genitales, infertilidad, venéreas, etc.
Avenida Camacho 1377 Teléfonos 57219 - 64817.

Consultas: Horas 14-19; sábados 10-12.

DR. ALBERTO MARIACA V.
MEDICO CIRUJANO

Medicina interna. Esp. Gastroenterología, Estómago, intestinos, apéndice, hígado, vesícula biliar, páncreas, etc. Trastornos de la nutrición.
Consultorio Plaza Venezuela 3er. piso (Edificio Sobima) Altos O.K. de horas 14 a 17 y de 19 a 20.30.
Teléfonos: Consultorio 65178. Domicilio 23832.

CONSULTORIO BARRIO
Figueroa 788 (correo. Ul Hora). Of. 10 - Tel. 20649.

DR. SIMON BARRIOS R.
Cuatro años de práctica E.E.U.U.
Medicina Interna en genera Transplante de cabello Cirugía rejuvenecedora de la cara (arrugas faciales) Consultas de 16 a 18.

DR. MARIO MENDEZ ELIAS

Especializado Neurología y Neurocirugía Europa.

Enfermedades, cirugía del cerebro, médula, nervios, traumatismo, craneocerebral, vertebral, Epilepsia, Neuralgias, dolor por radiofrecuencia.

Edificio Venezuela, Capitán Ravelo 2070 primer piso, horas 16 a 17, teléfonos 82909 - 58075.

LABORATORIO DE BACTERIOLOGIA ESPECIALIZADA
DR. JUAN GUERRA MERCADO

(Catedrático de Microbiología) Universidad de Londres, París, Río de Janeiro. Cultivos bacteriológicos y de hongos. Antibiogramas. Microbiología de alimentos. "Centro médico de Diagnóstico". Avenida 6 de Agosto 2404 Esq. Belisario Salinas. Tels.: 21280 - 20016. Reservar hora.

DR. ARMANDO BARR DELGADO

Anestesiólogo
English Spoken
Man Spricht Deutch

DR. GUILLERMO SUAREZ TEJADA
UROLOGO

Cirugía y enfermedades de riñones, vejiga, próstata, genitales, venéreas, etc., trastornos uro-genitales de la infancia.
Consultorio Mercado 996 Esq. Yanacocha 4°. Piso. Horas 18 a 20 p.m.

DR. FABIO PRADO BARRIENTOS
ENFERMEDADES DE PIEL

Hospital de Buenos Aires.- San Pablo.- Santiago de Chile.
Eczemas - Alergias. Tiñas, Acné. Consultorio Edificio Castilla 2do. piso, oficina 201 (Loayza 250) Teléfono 56641, 16.30 adelante.

ESPECIALIDADES:
Mariscal Santa Cruz 12 piso). Telf. 52460.

DR. OSCAR BARRE
Ginecólogo - Obstetra
20) Domicilio 20446.

DR. FERNANDO ARM AZCUI
Medicina interna (Hs. 15 -
Domicilio: 65449.

"Eterna 27 Temo dejar de usarla"

Para la mayoría de las mujeres esta extraordinaria crema es el único tratamiento nocturno necesario.

Aunque pueda parecer sorprendente, hay miles de mujeres que se sienten tan fuertes con Eterna 27, que no podrían dejar de usarla ni una sola noche. La piel luce realmente diferente.

Eterna 27 fue usada por cientos de mujeres en Europa y América por más de dos años antes de estar disponible en los comercios. Contiene Progenitín: un ingrediente tan único que ha sido patentado para uso exclusivo de Revlon y por Revlon. Y esto es lo importante: Progenitín no es una hormona. Sus efectos se limitan solamente a la piel.

Eterna 27 por Revlon. La crema para la piel más significativa de nuestro tiempo. No hay en el mundo otra crema como esta.

Revlon

Distribuidor exclusivo

HOLGUIN y CIA. S.A.

DONDE LO MEJOR CUESTA MENOS

Av. Camacho Nº. 1408, La Paz

CALIDAD A TRAVES DE LOS SIGLOS...

Sango CHINA

FINISIMA PORCELANA JAPONESA

CRISTALERIA FRANCESA

luminarc

VIDRIO CORRIENTE LUMINARC
VIDRIO ENDURECIDO ARCOROC
VIDRIO PRENSADO

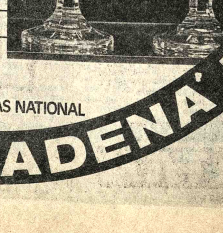

VENTAS EN LA GRAN CADENA DEL HOGAR

DISTRIBUIDORAS NATIONAL

Política económica argentina devuelve confianza a EE.UU.

ASHINGTON, 19 (AFP).- tina "recuperó la con- de Estados Unidos", hoy aquí el nuevo em- or argentino ante la Casa a. Arnaldo Musich.

renovación de confianza país se debe a que las actuales autoridades argentinas y su política económica "pueden ser capaces de volver a encaminar al país por una senda de justicia, orden, estabilidad y desarrollo, de la que jamás debió ser arrancada, como lo fue", dijo Musich.

Musich se dirigió a representantes de la prensa norteamericana e internacional, reunidos en la sede de la misión diplomática argentina en ocasión de la presentación de sus cartas credenciales al Presidente Gerald Ford.

Pocos minutos antes, en la Casa Blanca, el Presidente Gerald Ford le ofreció al nuevo embajador "la buena voluntad de mi gobierno en su misión aquí".

Tanto Ford como Musich se comprometieron a cooperar estrechamente en la solución de los problemas mundiales, afirmando ambos que la amistad y similitud de ideales entre sus dos naciones les confieren responsabilidades comunes en la conducción de los asuntos internacionales.

Durante la breve ceremonia, Musich subrayó a Ford "el esfuerzo excepcional" realizado por Argentina "para que las próximas generaciones puedan gozar de un país mejor y más justo".

"Estamos convencidos que el éxito coronará nuestro esfuerzo y percibimos que nuestra tarea se ve reconfortada por la solidez de los vínculos que unen a las naciones amigas", manifestó.

Corte marcial argentina sentenció a guerrillera

NOS AIRES, AR- NA 19 (AP).- Una corte al ha sentenciado a una ista guerrillera izquier- a 15 años de prisión en la provincia de Tucuman y 600 refugiados la- mericanos presuntamente minado una huelga de e aquí que llevaba ya dos as.

man, unos mil kilómetros de es donde el Ejército mino ha estado com- o guerrillas rurales del rista Ejército ucionario del Pueblo , por cerca de 18 meses.

sospechosa guerrillera ificada por el Ejército Nora Spagni, fue sen- ada ayer por posesión de armas y asociación crímenes bajo una actual ejado de sitio decretada ti para combatir la ente violencia política que egado más de 700 muertos

os de 40 guerrilleros sos- ue han sido sentenciados ctividades militares desde las Fuerzas Armadas derrocaron y arrestaron a la Presidenta Isabel Perón en un incruento golpe de estado el pasado 24 de marzo.

En Buenos Aires, el vespertino La Razón dijo ayer que unos 600 refugiados chilenos y uruguayos levantaron una huelga de hambre que habían iniciado hace dos semanas para dramatizar su demanda de abandonar la Argentina.

No hubo confirmación de parte de los refugiados por funcionarios locales de las Naciones Unidas para refugiados.

La Razon dijo que los refugiados, que viven en hoteles decidieron terminar este movimiento porque los funcionarios de las Naciones Unidas les dijeron que Canadá, Suiza, Francia y Holanda aceptaron estudiar la posibilidad de otorgarles visas.

Doce de 27 refugiados chilenos que se asilaron en la embajada canadiense aquí, hace dos semanas salieron hace días para Canadá y el resto podría abandonar la Argentina esta semana.

PASEO.- Tokio (AP).- Tres bellezas que participaron en el concurso para elegir a Miss Universo pasean por el centro de la ciudad de Hong Kong: Paulina Davis, de Inglaterra; Rina Messinger, de Israel y proclamada Miss Universo; Bárbara Peterson, de Estados Unidos, Edina Alina de Suecia. (Radiofoto AP).

Soldados israelíes abrieron zonas de ingreso en la frontera libanesa

TEL AVIV, 19 (AP).- Soldados israelíes han abierto zonas de ingreso a lo largo de la frontera libanesa para permitir que civiles árabes compren en tiendas israelíes, reciban atención médica y manden sus productos agrícolas, reveló hoy el Ministro de Defensa Shimon Peres.

Añadió que musulmanes y cristianos de el Líbano cruzan a diario la frontera "para comprar con dinero libanés -que por cierto no es la moneda más estable- productos en nuestros supermercados, así como combustible y agua".

Peres dijo que más de 2.800 árabes han sido atendidos por médicos militares israelíes en las tiendas de campaña de primeros auxilios erigidas a pocos metros de la cerca fronteriza. Setenta han sido hospitalizados en Israel. El programa de ayuda médica empezó a principios de año, según informó.

Perez dijo que Israel también ha empezado a comprar productos agrícolas, principalmente tabaco de los agricultores libaneses que no pueden vender sus cosechas en su país debido a la guerra allí.

A los ciudadanos libaneses se les permite ingresar a Israel a través de dos puntos de control.

Añadió el ministro que estaba en aumento el pedido de tratamiento médico.

Preguntado acerca de la razón por la cual Israel ofrece estas atenciones, Peres respondió que los libaneses enfrentan "verdaderas dificultades" en la compra de alimentos y agua y que la política de Israel es la de "ser vecino sin condiciones".

En el pasado, los israelíes han mantenido herméticamente cerrada la frontera de 112 kilómetros empleando alambrada electrónica y patrullas militares para impedir las incursiones de bandas de guerrilleros árabes contra las colonias agrícolas israelíes.

Parece alejarse el peligro de inundaciones en México

MEXICO, D.F. 19 (AP).- La marea baja en el Golfo de México ha permitido una reducción del caudal del Río Panuco y los técnicos consideran superado el peligro de inundaciones catastróficas en el puerto petrolero de Tampico.

Dos semanas de desusadas lluvias torrenciales en los estados de Guanajuato, San Luis y Zacatecas en el centro del país y en Tamaulipas y Veracruz en la costa del Golfo, han dejado un saldo de por lo menos 120 muertes y 200.000 damnificados, informaron las autoridades.

El nivel del Panuco, el río más caudaloso en el nordeste de México, subió más de ocho metros sobre su nivel normal y la creciente impulsó a los técnicos a recomendar la evacuación de unas 75.000 personas de trece poblados en Tamaulipas y Veracruz para evitar una catástrofe.

En el estado de Guanajuato en el centro del país, ha amainado notablemente la lluvia y ha bajado el nivel de las aguas en San Francisco del Rincon, Silao e Irapuato, las tres ciudades más severamente afectadas por las inundaciones.

Brigadas sanitarias recogen centenares de animales domésticos muertos en la inundación y los sepultan para evitar epidemias. El hedor invade Silao, una población de 20.000 habitantes destruida en un 60 por ciento por las aguas.

En el puerto de Tampico, en la desembocadura del Golfo de México, había inundaciones parciales en las zonas bajas. En un sector de unas 110 manzanas las aguas llegan a un metro de altura y las 9.000 familias que habitan allí, han sido instaladas en escuelas, iglesias y parques deportivos de las partes altas.

Desde la capital se canaliza el envío de vituallas, medicinas y ropa para los damnificados. El Presidente Luis Echeverría ha recorrido las zonas afectadas y formó una comisión intersecretarial que opera con ayuda del Ejército para socorrer a los damnificados.

La comisión realiza también tareas para rehabilitar las vías de comunicaciones afectadas por las aguas. Se estima que cuando menos 400 kilómetros de carreteras fueron dañados y muchos tramos de las vías del ferrocarril fueron desclavados, lo cual forzó la suspensión de los servicios.

La Secretaría de Obras Públicas informó que por lo menos diez puentes cayeron o quedaron dañados a causa de las inundaciones.

La Secretaría de la Agricultura estaba realizando una evaluación de los daños agrícolas en los campos de cultivo en el centro y la costa del Golfo de México fueron cubiertos por las aguas, pero en algunos casos las inundaciones no sólo no causaron daños, sino que se espera que la humedad ayude a los cultivos.

Intensa búsqueda de terroristas en España

MADRID 19 (AP).- La policía sigue una búsqueda intensa de los terroristas que causaron una ola de atentados dinamiteros a través de España dejando un saldo de siete personas heridas ayer.

Mientras tanto izquierdistas radicales se atribuyeron responsabilidad por ataques realizados en Galicia, al oeste de España.

Hojas sueltas distribuidas en España con la firma de "grupo de resistencia antifascista primero de octubre" proclamaban hoy que ya ha iniciado el combate para eliminar al ejército, la policía y las leyes e instituciones fascistas".

El primero de octubre de 1975 grupos terroristas iniciaron ataques contra la policía que dejaron un saldo de 20 policías muertos en unas breves semanas.

El Ministro de Interior Rodolfo Martin Villa dijo ayer que pistas en su poder indicaban que la organización separatista vasca (ETA) y "un grupo maoista de guerrilleros urbanos habían trabajado conjuntamente en los atentados dinamiteros, dirigidos principalmente contra edificios gubernamentales.

Veintisiete bombas estallaron en total en Madrid, Barcelona, Sevilla, Segovia, Vigo, y el Ferrol de Caudillo, ciudad natal del difunto Gen. Francisco Franco.

Las acciones de ayer fueron las primeras desde que asumió el poder el nuevo gobierno encabezado por el primer ministro Adolfo Suarez hace once días. A sugerencia del nuevo gobierno se esperaba que el Rey Juan Carlos dicte el 25 de julio, día de San Santiago, patrón de España, una amnistía que beneficie a cerca de 400 de los 650 presos políticos.

De la medida serían excluidos los presos sirviendo condenas por terrorismo.

PISOPAK
IMPORTADORA CASILLA
FERNANDEZ 5174
Teniente Sanchez 636 Tel. 64622

Comando General del Ejército
Comando de Ingeniería del Ejército
BOLIVIA
EL COMANDO DE INGENIERIA DEL EJERCITO, hace llegar su felicitación a la SOCIEDAD DE INGENIEROS DE BOLIVIA en el día PANAMERICANO DEL INGENIERO, formulando los mejores votos porque continúen con su labor fecunda en bien del Desarrollo Nacional.
La Paz, 19 de Julio de 1976
DEPARTAMENTO DE RELACIONES PUBLICAS

Estudio para
Chofer Profesional
El curso comienza el 10 DE MAYO
Inscripciones abiertas.
Academia "Indianápolis"
Av Mariscal Santa Cruz 999 esquina Yanacocha.

APROVECHE
De renovar sus STORES Y CORTINAS CON TELAS FATEJA, ahora que se trasladó de casa.
Solamente en las buenas tiendas del ramo y CASA BERNARDO.

Un cambio de tapiz
arece su living, nosotros tenemos los os lindos y baratos TAPICES FATEJA.
almente en las mejores tiendas del ramo y CASA BERNARDO.

Gratitud y Reconocimiento
Hago pública mi gratitud y reconocimiento al Dr. Jorge Abularach, distinguido médico urólogo, por su acertada intervención en mi persona. Asimismo, a la Clínica Santa María en la persona del Dr. Benjamín Pizarro y enfermeras.
Dr. Félix Eguino Zaballa

Importante Empresa Industrial
Ubicada en Santa Cruz requiere los servicios de un Jefe de Bienestar o Personal. Escribir a casilla N°. 2745-Santa Cruz, indicando curriculum y pretensión sueldo.

Cámara Nacional de Industrias

1. ASAMBLEA GENERAL ORDINARIA DE SOCIOS

Se convoca a los socios de la Institución a la Asamblea General Ordinaria que se efectuará de acuerdo a los Estatutos, el día viernes 30 del presente mes de julio a hrs 18.°° en el local de la entidad, con el siguiente orden del día :

1. Acta de la Asamblea General Ordinaria de 28 de Julio de 1975.
2. Memoria Informe del Coordinador Nacional de Industrias.
3. Informe de Tesorería.
4. Designación de Inspectores de Contabilidad.

2. ASAMBLEA GENERAL EXTRAORDINARIA

Asimismo, se convoca a los señores asociados a la Asamblea General Extraordinaria que se efectuará el mismo día y en el mismo local, a continuación de la Asamblea General Ordinaria, con el siguiente orden del día :

Unico. Autorización al Directorio para la venta de las acciones de la Cámara Nacional de Industrias en el Inmueble La Urbana y para la adquisición de un nuevo local para sus oficinas y dependencias.

EL DIRECTORIO

La Paz, julio de 1976

De Bachiller, Dactilógrafa(o), Secretaria(o) Comercial o Ejecutiva(o)
a:
ASISTENTE - ADMINISTRATIVO (A)
El Centro Superior de Enseñanza, en su esfuerzo por mejorar día a día su capacidad académica y en función del más efectivo logro, cual es un pequeño aporte al desarrollo de nuestra Patria, tiene la satisfacción de anunciar la próxima inauguración del curso de:
"ASISTENTE ADMINISTRATIVO(A)"
único en Bolivia, basado en programas vigentes de instituciones y academias norteamericanas, dictados por profesionales de nivel universitario.
CARRERA EXCLUSIVA DE ALTO NIVEL ACADEMICO
Vencimiento de Materias por Ciclos
Ciclo Básico (Incluye TELEX)
Ciclo Comercial (NIVEL I)
Ciclo Comercial (NIVEL II)
Ciclo Ejecutivo (Integral)
Ciclo de Especialidad (Asistente Administrativo(a) en.....
Si Ud. desea matricularse, no olvide que deseamos entrevistarle, con el fin de orientarle y convalidarle materias que ya conoce y sugerirle el plan más conveniente.
Los(as) esperamos.
ASPIAZU 356 TELEFONOS 40442-55076
DEPARTAMENTO DE EXTENSION
Centro Superior de Enseñanza

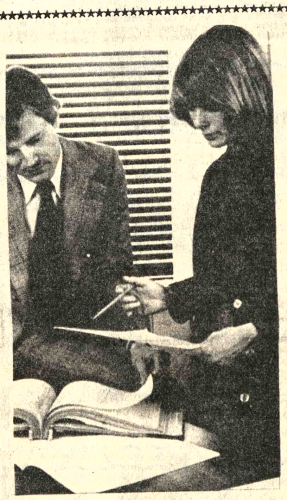

¡DE INCONFUNDIBLE ELEGANCIA Y CALIDAD...!
SUPERTEX 70
DURABLE CURL NINGUNO - Pura Lana
Es un Producto de Lanificio Boliviano

Buena noticia para HOMBRES

OPOVITAM (CON EXTRACTO TESTICULAR) REFUERZA EL VIGOR VARONIL.
OPOVITAM, fabricado según nueva y mejorada fórmula de BIOSANTE LABORATORIES de NEW YORK, es un nuevo producto compuesto de EXTRACTO TESTICULAR y otras substancias glandulares sexuales masculinas, que restablecen y refuerzan la capacidad varonil en hombres prematuramente decaídos.
OPOVITAM es muy eficaz en casos de DEBILIDAD SEXUAL, ESTADOS DEPRESIVOS FISICOS Y EMOCIONALES, FALTA DE MEMORIA, FATIGA o CANSANCIO MENTAL, y otros síntomas característicos de prematura decadencia en el Hombre.
Vuelva a sentirse joven y animoso para todo.
Refuerce su Vigor Varonil
Pida en Farmacias y Empiece hoy mismo a tomar,
OPOVITAM
PARA HOMBRES 0-82

Los Afamados productos de frenos WAGNER LOCKHEED y el equipo de alumbrado TUNG-SOL diseñados para larga duración.
Wagner Lockheed
MADE IN USA
Líquido para frenos de vehículos 21-B y 21
en latas de 1/8, 1/4, 1 galon
TUNG-SOL ELECTRIC
INDUSTRIA AMERICANA
Faroles sellados de 6 y 12 Volt. Nos. 6006, 6012, 4001 y 4002 para camiones y automóviles de todo modelo.
Foquitos automotivos miniatura de 6 y 12 Volt., de media Luz, stop, tablero, etc.
Distribuidores
"ALIANZA" LTDA.
Calle Alto de la Alianza 749 - Casilla 256 Teléfono 51206 - La Paz - Bolivia

Con EUTECTIC
AHORRA TIEMPO Y DINERO!...
ELECTRODOS ESPECIALES PARA:
• HIERRO FUNDIDO • ACEROS INOXIDABLES Y AL MANGANESO • ALEACIONES DE: ANTIMONIO, MAGNESIO, ZINC Y TODO MATERIAL DE DIFICIL SOLUCION
EUTECTIC calidad suprema SERVICIO
HANSA Ltda. La firma boliviana de su confianza con más de 65 años al servicio del país
DEPTO. TECNICO Tels. 42836 · 55219 · 53661
Sucursales: COCHABAMBA · ORURO · POTOSI · SANTA CRUZ · SUCRE · TARIJA · VILLAZON · TUPIZ

Secuestraron a 30 uruguayos en Argentina

BUENOS AIRES, 19 (AP).- Al menos 30 refugiados uruguayos fueron secuestrados la última semana en el segundo secuestro masivo de refugiados latinoamericanos aquí en un mes, informó hoy el director de la oficina local del alto comisionado de las Naciones Unidas para refugiados.

"Los refugiados fueron secuestrados por hombres armados en varias partes de la ciudad en el mismo día el último martes (julio 13)", dijo el funcionario, Robert Muller, de Suiza, en una entrevista telefónica.

El 11 de junio pasado hombres fuertemente armados irrumpieron en los hoteles y secuestraron al menos 25 refugiados políticos y los mantuvieron por 24 horas.

En ese momento, líderes de la comunidad de refugiados culparon del secuestro a hombres armados que dijeron ser policías pero la policía negó cualquier conexión y algunas fuentes de seguridad dijeron que los secuestradores eran terroristas de derecha.

Muller dijo que entre las víctimas estaba Margarita Michellini, hija del ex legislador uruguayo izquierdista Zelmar Michellini asesinado junto con el otro ex legislador uruguayo en Buenos Ires el pasado mes de junio.

Nuevas pistas para capturar a secuestradores de colegiales

LIVERMORE, CALIFORNIA, 19 (AP).- Los investigadores encargados del caso dijeron que han logrado compilar nuevas pistas que creen podrán conducir a la captura de tres hombres, quienes secuestraron a 26 colegiales y al chofer de su autobus.

Al jefe de policía del condado Madera, al que pertenece Chowchilla donde ocurrieron los hechos, dijo ayer que tiene el presentimiento de que se aproxima la solución del caso.

Por su parte Jack Baugh, jefe de la división criminal de la oficina de alguacil del condado Alameda, pronosticó que hoy o mañana las autoridades serían capaces de identificar a uno o más de las secuestradores.

Baugh reconoció que a pesar de "una suma astronómica de pruebas físicas", los investigadores no han podido determinar motivo al hecho "Lo único que tenemos es un secuestro", dijo Baugh "Pero no sabemos si fue una acción terrorista o por rescate".

Los 26 niños y su chofer fueron secuestrados a punta de pistola cuando regresaban en autobus de una excursión y fueron trasladados a dos camionetas cerca de Chowchilla, pequeña comunidad agrícola en el valle de San Joaquin.

Los secuestradores los llevaron hasta una cantera situada a 160 kilómetros, cerca de Livermore, en el sur del sector de la Bahia de San Francisco, y los encerraron en un refugio subterráneo construido sobre la plataforma de un camión viejo. Los cautivos lograron escapar en la noche del viernes, cuando los secuestradores se marcharon.

Ayer fueron dados a la publicidad dibujos de dos de los sospechosos y descripciones de los tres individuos considerados responsables del secuestro.

Choques entre la policía y mineros en Johannesburgo

JOHANESBURGO, JUL 19 (AFP).- Seis mineros africanos murieron y otros 14 resultaron heridos gravemente en choques tribales ocurridos el domingo a consecuencia de lo cual un millar de mineros se declaró en huelga hoy aquí, se anunció oficialmente.

Un portavoz de la mina de Kinross precisó que los disturbios de ayer opusieron mineros oriundos del Lesotho y del Transdei, mientras que los tumultos del lunes precedente, en la mina Helena, causaron ocho muertos.

Agregó que las fuerzas de seguridad de la mina lograron restablecer el orden sin intervención de la policía local.

SEQUESTRO.- Levermore, California, 19 (Ap).- Una vista aérea de la cantera (al centro) donde fueron encontrados 26 escolares y su chofer, que habian desaparecido desde el jueves. (Radiofoto AP).

Presidente portugués advierte peligro de planes subversivos

LISBOA, 19 (AP).- El Presidente Antonio Ramalho Eanes pidió hoy a su sucesor como Jefe de Estado Mayor del Ejército se mantenga alerta ante los "constantes" intentos por repetir el fallido levantamiento militar de noviembre pasado, promovido por los comunistas.

Eanes, que desempeñó un papel clave en el aplastamiento del intento de golpe y en alejar la política de los cuarteles, denunció que hay por delante "frecuentes embosacadas y constantes planes de insurrección", en su discurso en la ceremonia en que prestó juramento como Jefe del Ejército el General Vasco Rocha Vieira, de 36 años.

Eanes abandonó ese cargo el mes pasado para presentar su candidatura a la presidencia de la nación y obtuvo un apoyo abrumador del electorado para su enérgica plataforma basada en la ley y el orden.

Eanes, afirmó que las Fuerzas Armadas deberían "constituír el fundamental respaldo de autoridad" necesario para instaurar un "estado de ley" después de 36 meses de Gobierno por decreto de un grupo de militares izquierdistas.

Pero dijo que los militares aún carecían de la "jerarquía y disciplina" necesarias para asumir tal responsabilidad.

En un discurso de 15 minutos que también se consideró una advertencia a los grupos extremistas y una enumeración de responsabilidades para el nuevo jefe del Ejército, Eanes dijo que "no se tolerarán intentos de ninguna clase para manipular a los militares con fines partidarios... tales actividades sólo pueden llevar a la pobreza y la dictadura".

Rocha Vieira, estrechamente vinculado con Eanes y uno de sus colaboradores en sofocar el levantamiento de noviembre, se hizo eco de las advertencias del presidente.

Tailandia recibirá de los EE.UU. bases e instalaciones militares

WASHINGTON, 19. (AP).- Tailandia, cuyo gobierno ordenó a todas las fuerzas militares norteamericanas que abandonaran el país, recibirá gratuitamente bases militares e instalaciones militares norteamericanas por valor de 388 millones de dólares, pero un funcionario del Pentágono dijo que Estados Unidos retiró de esas bases "todas las cosas que nos eran útiles."

Tailandia pagará además a Estados Unidos unos 45 millones de dólares por concepto de 15,000 toneladas de municiones, vendidas a su precio habitual, y alquilará a los norteamericanos equipos para operar un sistema de comunicaciones que une las bases militares.

En vísperas del veinte de julio, fin del plazo fijado por Tailandia para la partida de prácticamente todo el personal militar estadounidense, los funcionarios del Pentágono declararon que no se ha hecho ni hará intento por que Tailandia pague en forma alguna las instalaciones fijas dejadas atrás.

Los funcionarios opinan que las bases fueron construidas para apoyar los bombardeos norteamericanos de Vietnam del Norte y según dijo uno: "Sacamos de ellas lo que queríamos".

La evacuación norteamericana dejará a Tailandia un importante puerto en Sattahip, y un aeropuerto con una pista de 3,600 metros en Utapao.

Otro legado de la presencia norteamericana será una carretera de dos vías que va del Golfo de Tailandia hacia el interior.

Los tailandeses recibirán además un sistema de comunicaciones construido por los norteamericanos que une las bases en Tailandia pero Estados Unidos alquilará a los tailandeses equipos por unos dos millones de dólares que los ayudarán a operar ese sistema.

Estados Unidos entregó en el otoño a los tailandeses 23 aviones y helicópteros militares, que habían sido conducidos a las bases entonces norteamericanas por pilotos survietnamistas o camboyanos en fuga. Estos aparatos o eran viejos o no tenían valor para los norteamericanos, señalaron los funcionarios.

Pero Estados Unidos negó en cambio la solicitud tailandesa de que se entregaran 82 aviones que habían Vietnam del Sur o Cam sacó de Tailandia una toneladas de bombas municiones y "todas las que nos eran útiles". funcionario del pentágo tailandeses permitirán norteamericanos resta sus aviones militares bustible en la Base de T darán a Estados Uni informes recogidos p estación sísmica en el país; esta registra las p nucleares subterráne efectúan los soviéticos sector central de su pa

Pero los tailande permitirán que Estados continúe operando una Ramasun, con la que piaban electrónicame comunicaciones en China tnam del Norte.

CAJA FUERT
FERNANDEZ
JENARO SANJINES 439 TE

Norteamericanos se aprestan a evacuar el Líbano mientras continúa la lucha

BEIRUT, LIBANO, 19 (AP).- Mientras la lucha continúa en la guerra civil libanesa, norteamericanos y extranjeros residentes aquí se preparaban para evacuar el país.

Los habitantes de la mitad occidental de la ciudad donde está la embajada de los Estados Unidos, ya afectados únicamente por la evacuación, recibieron la sorprendente noticia de que la compañía aérea de aviación Pan American ha decidido cerrar sus oficinas.

La embajada anunció que la evacuación de mañana sería por tierra y hacia territorio, hasta Damasco. Un vocero dijo que hasta esta noche se han alistado 1,000 personas para salir del país, entre ellas 143 norteamericanos.

La embajada ha dicho que la decisión de terminar la mayor parte de las funciones de la misión, y "exhortar" a los norteamericanos que no cumplen funciones oficiales a salir del país se fundó en las dificultades causadas por la escasez de combustible, electricidad y agua.

Un vocero de la embajada dijo que los Estados Unidos no tiene conocimiento de algún inminente ataque contra Beirut occidental, controlada por fuerzas musulmanas izquierdistas y guerrilleros palestinos. Pero un libanés se mofó de la razón aducida por la embajada para la reducción de su personal.

Otros creen que la embajada está dando premeditadamente amplia publicidad a la evacuación, inclusive con fotos en primera página en los principales periódicos, para terminar el pánico y presionar a los musulmanes a que entren en negociaciones con los cristianos derechistas, pro-occidentales.

Un vocero de la embajada dijo que era una "coincidencia poco usual" la publicación del aviso de cesación de actividades de la Pan American.

El embajador de los Estados Unidos, Talcott Seelye, cuyo predecesor fue muerto a balazos el mes pasado en Beirut Occidental, continuará aquí con un grupo reducido de empleados pero un vocero indicó que el embajador también regresará a Washington para consultas.

La caravana de unos 80 automóviles y varios autobuses será escoltada, a través de territorio en poder de musulmanes izquierdistas, por fuerzas de seguridad de la Organización de Liberación Palestina, de Yasir Arafat.

NO MAS OLORES DESAGRADABLES

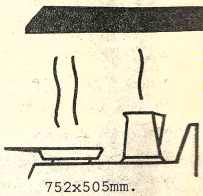

752x505mm.
110-220 V.
varios colores

ENTREGA INMEDIATA

TDA.
REPRESENTATIONS
INDUSTRIES - IMPORT - EXPORT

Central: LA PAZ Casilla 6661 T.26435 Edif. Grove Juan José Perez 275,5°Piso,Oficina N°9
Sucursales: SANTA CRUZ Casilla 1406 Galeria Comercial Florida/España. T.24053-24260.
COCHABAMBA Casilla 3145 Santivañez 3918 T.1675

Demostración de Judo

La Embajada del Japón y la Sociedad Japonesa de La Paz, tienen el agrado de invitar al distinguido público de La Paz a la Inauguración del Club de Judo y demostración de los alumnos dirigidos por el Prof. Yasuhiko Takasuga, que se llevará a cabo el día viernes 23 de julio, de acuerdo al siguiente programa:

Hrs. 18:30 "Judo" (película)
Hrs. 19:00 Inauguración del Club de Judo.
Hrs. 19:30 Demostración de Judo a cargo del Prof. Takasuga.

Local: Centro Cultural Boliviano - Japonés.
Batallón Colorados esq. F. Zuazó.

Ingresarán las primeras 300 personas.

El "Consejo Nacional de Ingeniería"

en el Día del Ingeniero Panamericano

El "CONSEJO NACIONAL DE INGENIERIA" hace llegar a todos los colegas su cordial saludo y felicitación por las obras profesionales que ha realizado y que son testigos permanentes de su capacidad creadora al servicio de la colectividad.

Para forjar una tecnología nacional la ingeniería busca la ecuación más adecuada entre los planes de gobierno, las respuestas del sector productivo y el uso más conveniente del sistema científico - tecnológico. Debe comprenderse el papel de la ingeniería en su carácter de ciencia y de arte para aplicar los conocimientos técnicos sobre el mundo físico a fin de aprovechar eficazmente los recursos naturales como exige el desafío tecnológico del presente con una ingeniería de dimensión social y de dimensión humana.

Dentro de aquel propósito anhelamos mayores éxitos a la ingeniería nacional para que se cumplan con plenitud las legítimas aspiraciones de desarrollo económico y social de nuestro pueblo, de total vertebración del territorio nacional y de aprovechamiento racional de sus riquezas. Tales realizaciones serán una contribución preponderante al engrandecimiento patrio y al bienestar del pueblo boliviano.

La Paz, julio 20 de 1976

Ing. Joaquín Aguilar Zenteno
PRESIDENTE

Ing. Hugo Mansilla R. Vice - Presidente
Ing. Ramón Schulczewski, Vocal
Ing. Ricardo Maldonado Valdés, Vocal
Ing. José Bustamante Borda, Vocal
Ing. Jaime Ponce de León, Vocal
Ing. Guillermo Crespo, Vocal
Ing. Moisés Arteaga, Vocal.

EMPRESA
CONSTRUCTORA
BARTOS y Cia. S.A.
SALUDA A LOS
PROFESIONALES BOLIVIANOS
EN EL DIA
PANAMERICANO
DEL INGENIERO
La Paz, 20 de Julio, 1976.

Ferrocarril trasandino

BAHIA BLANCA, ARGENTINA, 19 (AFP).- Las Fuerzas Armadas argentinas ofrecieron hoy su total apoyo a la conclusión del enlace ferroviario que unirá esta ciudad y Concepción, en Chile.

El anuncio fue formulado por el Comandante del Primer Cuerpo de Ejercito, General Suárez Masso.

Por su parte, integrantes de la comisión creada aquí a tal efecto, pusieron de relieve "la necesidad histórica y económica de concluir el enlace ferroviario iniciado hace más de medio siglo".

Bahía Blanca 600 Kms. al sur de Buenos Aires, es el único puerto de aguas profundas del país que concentra la salida de productos del sur argentino (lanas, frutas, carnes, cereales, sería esta vez el punto de ingreso de importaciones previsibles para el desarrollo de esa región.

De esa manera se subraya, la línea ferroviaria se constituiría en el enlace de rutas marítimas comerciantes procedentes de Europa, Africa, y Brasil.

Más de dieciseis mil chilenos refugiados fueron reubicados en paes de Europa

SANTIAGO, 19 (AFP).- Un total de 16.042 chilenos, en su mayoría marxistas, fueron reubicados en el extranjero por el Comité Intergubernamental para Migraciones Europeas (CIME), se informó hoy aquí.

La cifra consta de un informe entregado hoy por el CIME y abarca desde el pronunciamiento militar que derrocó al Presidente socialista Salvador Allende, el 11 de septiembre de 1973, hasta la fecha.

El total se descompone de 12.558 personas que salieron directamente de Chile y 3.484 que partieron hacia Europa desde países latinoamericanos, después de haberse asilado en ellos.

El documento suscrito por Roberto Kosak, representante del CIME en Chile, destaca que aún cuando la gran mayoría de los exiliados "eran marxistas", la Unión Soviética recibió solamente a 27.

En la contrapartida Suecia se ubica en primer lugar con la aceptación de 1.951 izquierdistas chilenos. Le siguen Inglaterra con 1.436, Francia con 1.399, Rumania con 1.380 y Alemania Federal con 1.093.

Otros países que acogen gran número de refugiados son Argentina con 750, Austria 803, Cuba 412, Dinamarca 665, Hungría 316, Italia 71, México 811, Holanda 398, Nueva Zelandia 166, Noruega 216, Panamá 255, Suiza 96 y Venezuela 282.

La cifra incluye 38 detenidos políticos que fueron aceptados por Estados Unidos junto con 468 miembros de sus familias. Añade que están pendientes de viajar a esa nación 144 detenidos, más 384 de sus grupos familiares.

El informe señala la labor desarrollada por el CIME, desde que se firmó el acuerdo para establecer una oficina en Chile en 1956.

Cierre de dos fábricas de automóviles en Argentina

BUENOS AIRES, 19 (AP).- Las firmas automotrices filiales de la Ford de los Estados Unidos y Renault de Francia iniciaron hoy un cierre temporal de sus plantas en la Argentina.

Es la segunda vez en dos meses que cierra la Ford. Otra compañía automotriz norteamericana, la General Motors, y otras tres firmas automotrices han realizado cierres temporales o reducido la jornada de trabajo por las bajas ventas.

La planta de la Ford en General Pacheco, 30 kilómetros al norte, se reabrirá dentro de una semana, según funcionarios de la compañía mientras que voceros de la Renault dijeron que su planta en Córdoba, 700 kilómetros al norte, permanecerá cerrada por 12 días.

LUCHADORA.- Miami, Florida 19 (AP).- "El Lobo", miembro-mujer de un grupo viajero de luchadores norteamericanos en lodo, en momentos en que se limpia de barro después de lo que pareció haber sido una fuerte competencia. (Radiofoto AP).

Investigan presunto ataque de piratas a un velero frente a costas de Colombia

MIAMI, 19 (AP).- Los investigadores procuran obtenor más información de dos personas que dicen haber sido atacadas a bordo de un velero frente a la costa de Colombia por piratas que asesinaron a dos de sus compañeros.

Los cuatro tripulantes de la embarcación "Feisty" dormían bajo cubierta cuando empezó el ataque el domingo, dijo un vocero del servicio de guarda costa.

Los tripulantes Wayne Dahling y Robert Fischer subieron aparentemente a la cubierta al escuchar que se acercaba un bote a remos. Los dos fueron muertos a balazos.

El vocero dijo que los sobrevivientes se escondieron bajo cubierta después de cerrar las escotillas. Los piratas no pudieron abrirla de modo que trataron, infructuosamente de levar el ancla.

Los atacantes regresaron a su bote y empezaron a seguir la línea del ancla, posiblemente para cortarla y utilizarla como línea de remolque.

Pero, entonces, "los sobrevivientes encendieron el motor, cortaron la línea del ancla y escaparon", alejándose del bote a remos dijo Ray Baxter vocero del servicio de guardacostas.

La embarcación estaba a un cuarto de milla (400 metros) de la costa colombiana cuando se realizó el ataque, señaló Baker.

Baker se refirió a declaraciones del servicio de guardacostas y de la Oficina Federal de Investigaciones (FBI) quienes entrevistaron a los sobrevivientes Steve Johnson y Dave Kohler. Estos estaban a bordo de un petrolero que los recogió después que enviaron un pedido de auxilio por radio; el petrolero debe llegar a Aruba el miércoles.

Baker dijo que "Dahling y Fischer fueron muertos a balazos desde la popa cuando subieron a cubierta para investigar ruidos, señaló Baker. "Dahling cayó en la cabina y murió instantáneamente. Fischer también murió en la cabina a los 15 minutos".

La señal de auxilio hecha desde el Feisty fue captada en San Francisco, a una distancia de 5.600 kilómetros aparentemente el resultado de cierta clase de condición atmosférica. El mensaje decía así:

"Auxilio. Han llegado bandidos a bordo y matado a dos tripulantes. Los bandidos se han retirado".

El mensaje fue rápidamente retransmitido a Miami y el petrolero "Lincoln" que pasaba por el lugar fue desviado para recoger a los dos sobrevivientes. Las autoridades enviaron helicópteros para transportar investigadores federales hasta el petrolero y recuperar los cadáveres de las dos víctimas.

Baker dijo que el Feisty hacía un viaje de paseo desde Fort Lauderdale hasta Aruba con escalas en la Isla San Salvador, en las Bahamas, y en la isla South Caicos. Se había detenido frente a la cos colombiana para reparar su m tor auxiliar.

Inundaciones en México provocan un drama humano

Por ISAAC A. LEVI

TAMPICO, MEXICO (AP).- Docenas de familias apretujan en una peque escuela Rural. Los hombr tienen los ojos enrojecidos po falta de sueño. Las mujer tienen los músculos del rost tenso y endurecidos. Los ni el estómago vacio.

La escena se repi muchas veces a través d vasto sector del centro y nordeste de México donde lluvias torrenciales pr vocaron inundaciones q costaron la vida a por lo men 120 personas y dejaron s hogar a 200.000.

Una bandera blan ondea a la entrada del teji Folsalsipuedes en el estado Veracruz los techos de l casas que había allí, parec flotar sobre las aguas. S moradores campesinos est ahora refugiados en una lor y tratan de llamar la atenci de los helicópteros del p bierno que vuelan sobre l zonas inundadas.

Once de los 31 estados d país han sido afectados por l peores inundaciones que recuerden. Hay por lo men 50 personas desaparecidas Mas de dos millones de he táreas de tierra sembrad con cereales y otras cultiv han quedado bajo las agu Centenares de personas han do evacuadas por helicópte pero millares más pe manecen aún aisladas, sob todo en los estados de Guan juato, en el centro del país y Tamaulipas, en la costa d Golfo.

En Tampico, el princip puerto petrolero Tamaulipas, se espera q llegue hoy a su máximo ni la creciente del río Panuco unas 75.000 personas de tre pobladas han sido evacuada Todas estas colonias situad en partes bajas del puert están desiertas y sus h bitantes se refugian en c cuelas, iglesias y camp deportivos. de las partes alt

En los últimos días el niv del río subió ocho metros, pe gracias a que en el golfo h marea el caudal ha descendi y los técnicos estiman q parece conjurado el riesgo una inundación catastrófic

Afirma la OEA que subsiste crisis económica en el Perú

WASHINGTON, 19 (AFP).- La crisis económica subsiste en el Perú pese a las medidas correctivas del Gobierno, dice un estudio de la Organización de Estados Americanos (OEA) que fue difundido hoy aquí.

El análisis fue elaborado por economistas de la OEA en preparación para el estudio anual de la economía peruana que llevará a cabo a partir de mañana martes la CEPCIDES (Comisión Ejecutiva Permanente del Consejo Interamericano Económico y Social).

La delegación peruana que participará en las sesiones está dirigida por Roberto Keil, director suplente del Ministerio de Economía.

El documento señala que, después del crecimiento relativamente rápido durante el período 1969-1974, rezagos en la producción pesquera y minera causaron una disminución en el alza de crecimiento a sólo 4 por ciento en 1975, dando un margen de crecimiento de apenas uno por ciento del producto interno bruto per cápita.

En el área financiera también se presentaron serias dificultades, sigue diciendo el informe.

La capacidad de ahorro del sector público sufrió un fuerte reverso que llevó a una sustancial ampliación en el uso de crédito, interno y externo, para cubrir los gastos del Gobierno.

SALUTACION

En esta fecha en la que se conmemora "DIA PANAMERICANO DEL INGENIERO", El Consejo Nacional de Educación Superior en representación de la Universidad Boliviana, formula sus mejores votos porque la Sociedad de Ingenieros de Bolivia, manteniendo latentes sus anhelos de progreso y superación, se constituya en una fuente dinamismo creador de la Tecnología y la Cultura de factor determinante en el desarrollo de nuestra patria.

La Paz, 19 de Julio de 197

RELACIONES PUBLICA

Ministerio de Previsión Social y Salud Pública

COMUNICADO

Se comunica a todos LOS MECANICOS DENTALES, sin excepción alguna, que del 20 de julio al 10 de agosto del año en curso, tienen plazo impostergable para inscribir su Taller o Laboratorio de mecánica dental, en los Registros del Ministerio de Previsión Social y Salud Pública, de acuerdo a Resolución Ministerial N°. 160 de 27 de enero de 1976.

Las inscripciones se solicitarán en las Unidades Sanitarias respectivas, en horas de oficina.

Los infractores a esta disposición serán sancionados de acuerdo a Leyes Vigentes.

La Paz, 20 de Julio de 1976

Dr. José Gabriel Herbas H.
SUPERVISOR DIV. NAL. ODONTOLOGIA
DEPARTAMENTO DE RELACIONES PUBLICAS Y PRENSA
Vº Bº Cnl. San. DAEM. Dr. Jorge Torres Navarro
Ministro de Previsión Social y Salud Pública

¡NADA MEJOR EN CASIMIRES...!
SUPERTEX 70
¡ORGULLO DE LA INDUSTRIA NACIONAL...!
Es un Producto de Lanificio Boliviano

EN LA INDUSTRIA DE LA CONSTRUCCION EL MEJOR NEGOCIO ES EL TRANSPORTE.
Y EN EL TRANSPORTE LO MEJOR ES DODGE.
Volquetas para trabajo pesado.
HOWSON S.A.I.C.
SANTA CRUZ: Libertad No. 657
LA PAZ: Plaza Venezuela No. 1413 TARIJA: Bolivar esq. Mendez

POR QUE TODO EL MUNDO PREFIERE
SEIKO
PORQUE NO SE CONFORMAN CON ALGO PARECIDO
solo SEIKO es CALIDAD
POR SU ALTA TECNOLOGIA MODERNA, SU TRADICION DE AYER Y SU ESTILO DE HOY
• REPUESTOS GENUINOS
• GARANTIA INTERNACIONAL
ALGUN DIA TODOS LOS RELOJES SE FABRICARAN ASI
Representantes exclusivos para Bolivia
EMPRESA IMPORTADORA DE PRECISION LTDA.
Av. Mcal. Santa Cruz Edif. Presencia-8º piso - Of. 6 - Cas. 1231
VENTAS EN:
LA GRAN CADENA DEL HOGAR
DISTRIBUIDORAS NATIONAL

Ministro de Hidrocarburos

OLADE busca libre transporte de petróleo en Latinoamérica

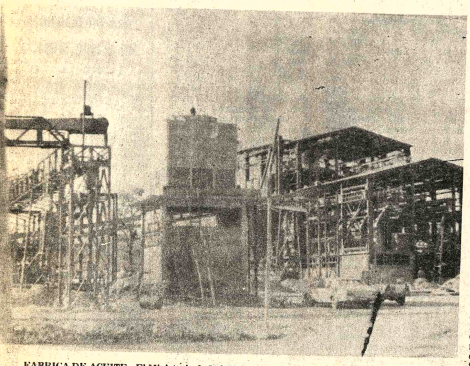

FABRICA DE ACEITE.- El Ministerio de Industria y Comercio ha informado que los trabajos de instalación de la Fábrica de Aceites de Villamontes se desarrollan normalmente hasta la fecha. Según el proyecto, a comienzos del año próximo debe entregarse oficialmente la fábrica, que producirá diez millones de litros anuales. De acuerdo a informes proporcionados por los técnicos de la firma D'Smet, las pruebas en vacío se iniciarán en agosto próximo. Los trabajos están adelantados en un 70%. Los sistemas de la planta están siendo sometidos a varias pruebas, según los técnicos. La fotografía muestra parte de la estructura de la fábrica.

La Organización Latinoamericana de Energía (OLADE) tiene como objetivo lograr el libre tránsito del petróleo, con fines de comercialización, en todos los países del área, dijo ayer el Ministro de Energía e Hidrocarburos.

Según expresó el Ministro Guillermo Jiménez Gallo, que asistió a la VII Reunión de Ministros de Energía de América Latina en Costa Rica, se reunirán en septiembre próximo los Gerentes de Comercialización de todas las entidades exportadoras e importadoras de países de América Latina.

Entre los temas tratados en la reunión de Costa Rica figuran la transferencia de tecnología energética, inventario de recursos energéticos renovables y no renovables.

MERCADO LATINOAMERICANO

En opinión del Ministro, el tema más importante que se considera fue la creación del mercado latinoamericano de energía, cuya primera fase se refiere a la libre comercialización y transporte de petróleo en los países latinoamericanos.

En ese aspecto, se aprobó el sistema de información, programa de abastecimiento, de financiamiento de alternativas.

Se habría decidido que los resultados de la reunión de Gerentes de Comercialización de países exportadores y importadores de petróleo sean presentados hasta diciembre.

La Secretaría Permanente de OLADE, ocupada por el boliviano Carlos Miranda Pacheco, debe evaluar toda la información referente a la comercialización de petróleo en América Latina.

También se habría considerado establecer un vínculo de cooperación directa entre el Sistema Económico Latinoamericano (SELA) con OLADE, para la creación de empresas industriales en los países latinoamericanos.

Se habló de la posibilidad de exportar energía eléctrica barata entre los países del área y ello daría lugar a la integración energética de América Latina.

El Ministro dijo que la próxima reunión de OLADE se efectuará en agosto del próximo año en Quito, luego de que en junio se reúnan los expertos, también en la capital ecuatoriana.

Ministro de Trabajo

Hoy se conocerá monto de aumento a los mineros

Se niega exactitud a informaciones facilitadas por Comibol a la prensa

Será conocida hoy la versión definitiva sobre los montos de aumentos salariales que concederá el gobierno a los trabajadores mineros, al cabo de sus conversaciones en la fecha, según criterio expresado ayer por el Ministro del Trabajo.

El Cnl. Mario Vargas Salinas reconoció que en esas conversaciones se había llegado a una conclusión, pero que la misma no correspondía a las versiones registradas en la prensa.

Las informaciones periodísticas se basaron en los datos proporcionados por la Corporación Minera de Bolivia que, mediante documento escrito hizo conocer los montos detallados de tales aumentos salariales, y su correspondiente término porcentual en cuanto a varias categorías.

La aclaración del Ministro del Trabajo dice: "evidentemente, se ha llegado a una conclusión y no son conclusiones que registran los periódicos ya que existe una diversidad de informaciones, la Comibol hará conocer la racionalización".

De acuerdo a las cifras hechas conocer por la COMIBOL el aumento a un jornal mínimo actual de 17.15 pesos sería de 3.45 pesos, lo que haría ascender el salario a $b. 20.60 equivalente a 20.11 por ciento.

El gobierno había prometido anteriormente que ese aumento mínimo sería de 22 por ciento y que el máximo ascendería a 30 por ciento. Siempre de acuerdo a la información de COMIBOL, el aumento máximo llegará a sólo 29.96 por ciento.

El Ministro Vargas aclaró también que "el gobierno y los trabajadores mineros hemos aprobado una racionalización salarial que supone una mejora salarial. Este acuerdo contó con la plena aprobación de los trabajadores mineros representados por los comités de bases y, a la vez, integrantes de la Comisión Económica, permitirá de hoy en adelante a la reacategorización en una escala más racional".

Remarcó que los resultados "son totalmente positivos para los trabajadores, la empresa y el gobierno", además de que explicó que las deliberaciones se prolongaron por los análisis de otros problemas referentes a seguro industrial, social y otros que serían aprobados hoy en una sesión plenaria.

No se fijó la hora de la clausura de esta reunión de representantes de base de los mineros, pero se adelantó que a ella asistirá el Presidente de la República, en vista de que el sector minero "ha sido incorporado al beneficio que otros sectores laborales han obtenido durante los últimos años" añadió el Ministro, quien atribuyó que eso no fue posible antes porque "hubo una barrera politizada que impidió el diálogo directo y permanente con los trabajadores de base".

La referencia a esa "barrera politizada" fue a los "trabajadores elegidos en congreso", según aclaró el Ministro del Trabajo, quien opinó que esas elecciones "se maquinan" y que, por consiguiente, no eran dirigentes auténticos como el caso de "200 personas que representan a 25 mil trabajadores, hecho que consideramos absolutamente democrático", dijo Vargas.

Asesor Técnico explica demarcación de la frontera boliviano-brasileña

REPUBLICA DE BOLIVIA
MINISTERIO DE RELACIONES EXTERIORES Y CULTO

La Paz, 19 de julio de 1976

Señor
Huáscar Cajías K.
Director PRESENCIA
Presente.

Señor Director:

En el tenor de su digna nota de fecha en primera plana, una publicación firmada por el "Exodo Especial" Antonio Mireles G., artículo que con relación a demarcaciones limítrofes es alejado de la verdad, llegando hasta el dislate: por lo cual, señor Director, invocando su alguna periodística, tratando de un problema de interés nacional y del prestigio del personal técnico de la Dirección General de Límites de la Cancillería, ruego dar cabida a esta carta en mi condición de Asesor Técnico de las Comisiones Bolivianas Demarcadoras Límites, estoy obligado a aclarar ante la opinión pública.

En el transcurso del reconocimiento de fronteras, no nos ha formulado ni una pregunta a los personeros de Límites. El artículo narras sólo trasunta el criterio de los dirigentes de la Chiquitania y el señor Miranda también es chiquitano, oriundo de San Ignacio de Velasco. En su un paisanaje parcializado.

El Hito Chavorecca pudo ser visto desde el avión, la vegetación que ha sido cubierto sumado a las condiciones de visibilidad. El señor Miranda no intervino el vuelo por motivos que reservo.

En cuanto a la fotografía que se publica, no es la del Tarvo que se veía rodeado agua y maleza; sino es la tografía del Hito Secundario 54.0 de la línea Laguna Mar Tprvo.

La partición de las aguas de la Laguna Marfil, se ha hecho con prolijidad técnica cuya relación pormenorizada sería latosa. Las personas de la comitiva solamente han visto el Hito Norte de la Laguna y no así el Hito Sud, por lo cual no pueden tener idea de áreas supuestamente desiguales.

No se ha trabajado en época de lluvias porque es imposible el ingreso de vehículos a toda la zona.

La distancia entre Hito Norte Laguna Marfil - Hito Tarvo es de 55.104 metros y no de 100 Km. como se hace mención en ese alegre cálculo.

En cuanto a las Nacientes del Río Verde, jamás la Comisión Brasileña ha puesto en tapete de discusión la Naciente del Río Macacos, río que pertenece íntegramente a Bolivia y es afluente del Río Verde.

La naciente válida para la demarcación de límites es la de Fawcett explorada unilateralmente en 1908; y en comisiones mixtas los años 1909, 1945 y 1975 con determinaciones de valores geográficos que tienen pequeñas diferencias. Es la naciente más oriental y por consiguiente la más favorable a Bolivia.

La Comisión Mixta Demarcadora de Límites Boliviano-Brasileña está cumpliendo estrictamente el Convenio de Roboré de 1958, faltando solamente la demarcación de 68 Km. para llegar a las Nacientes del Verde, siendo la región más difícil de toda la frontera con Brasil.

En espera de su deferencia saludo a Ud., señor Director con toda atención.

José Antonio Solís Tostaín
C.I. 229839 La Paz
N. de R.- Si prescindimos de alguna adjetivación, la anterior contiene puntos positivos que sirven para aclarar, en parte, el problema de nuestras fronteras con Brasil, respecto cual ninguna prolijidad es tosa".

Sin embargo, debemos ferirnos a dos puntes juzgamos censurables.

Primero: No vemos por se haya de citar como algo especial el que nuestro enviado especial, señor Antonio Miranda, sea chiquitano, orgullo que él, por lo demás siente orgulloso. No hay ningún "paisanaje parcializado" pueda argüirse contra nuestro enviado. Chiquitano o no quitano tiene pleno derecho informar y opinar sobre asunto que interesa a Bolivia entera; tanto más si la delimitación fronteriza no sólo toca su gran patria sino a su terruño. Lo seleccionamos precisamente por ser de la zona, a la que conoce y sobre la que puede juzgar. Pensamos que, al las menciones que ahora comentamos, acerca de dirigentes y periodistas chiquitanos, se les atribuyen actitudes que exigen una explicación oficial.

El segundo punto, también censurable, es aquel que dice "El señor Miranda no intervino en el vuelo por motivos que reservo". Ciertamente no debe ser motivos muy loables sino todo lo contrario, si el señor asesor técnico prefiere mantenerlos en reserva. Pero la reserva no es tal sino insidia malévola si se expresa como se ha hecho. Si tal razón, exigimos al señor Solís Tostaín una explicación pública acerca de esa frase.

Estaño se vendió ayer en $us. 3,88

La libra de estaño se vendió ayer en Londres en 3.88 dólares, un punto menos que el precio registrado el viernes último.

Los demás metales se vendieron en los siguientes precios:
Plomo, 0,22 dólares por libra fina.

Plomo, 0,22 dólares por libra fina.
Zinc, 0,34 dólares por libra fina.
Cobre, 0,74 dólares por libra fina.
Oro, 118,20 dólares por onza troy.
Bismuto, 7.50 dólares por libra fina.
Cadmio, 2,75 dólares por libra fina.
Wolfram, 110,81 dólares por UMF. Antimonio, 25.50 dólares por UMF.
Plata, 4.71 dólares por UMF
Plata 4.71 dólares por onza troy.

NUEVA YORK

NUEVA YORK, 19 (AP).- Precios hoy de metales no ferrosos:

Aluminio, 44 centavos la libra, Nueva York.
Antimonio, 1.60 dólares la libra, Nueva York.
Cobre, 74 45/8 centavos la libra, Connecticut
Plomo, 24.50-25 centavos la libra, Nueva York.
Cinc, 34 centavos la libra, San Luis.
Estaño, 4.2334 dólares la libra, Nueva York.
Mercurio, 110.000 dólares el frasco, Nueva York.
Oro, 118 dólares la onza Nueva York.
Plata, 4.70 dólares la onza, Nueva York.

ng. Hugo Tejerina:

"SAMAPA debe responder a las necesidades de La Paz"

"SAMAPA debe responder a s necesidades e inquietudes el pueblo de La Paz", dijo el ng. Hugo Tejerina Peñaranda, ver, a tiempo de asumir la erencia General del Servicio utónomo Municipal de Aguas otables y Alcantarillado en emplazo del Cnl. Guillermo rquiola.

El Alcalde Mario Mercado, mo Presidente del Directorio ese organismo, posesionó a eva autoridad, señalando que Ing. Tejerina asumía las nciones del Gerente, en omentos realmente difíciles ra esa entidad, que enfrenta s problemas emergentes de la mpliación del servicio, a través l proyecto que está n ecución.

"Estoy seguro —dijo el calde—, que la designación l Ing. Tejerina será recibida beneplácito por la ciudad de Paz" pidió para la nueva toridad la más estrecha colaración de todo el personal nico y administrativo".

Luego, Mercado agradeció servicios prestados por el Urquiola y expresó su saacción por la labor cumplida beneficio de La Paz, por haencaminado durante su stión el proyecto de la Segunda Etapa del Plan Maestro de Aguas Potables, que se cristalizará hasta fines de 1978.

Por su parte, el Cnl. Urquiola dijo "la ciudad crece y por consiguiente sus necesidades aumentan y, al no poder ser llenadas todas ellas, varias villas que carecían de ese servicio, cuentan ahora con piletas públicas, que fueron colocadas en forma provisional mientras sea completada la instalación de las redes de distribución domiciliaria". Agradeció al Alcalde y al personal que lo cooperó durante su gestión, así como a la Consultora KOCKS.

ENCUESTA DE FAMILIAS Y VIVIENDA

La próxima semana, en todas las zonas de la ciudad, se realizará una encuesta de familias, viviendas y desplazamientos urbanos, que se efectuará dentro de un estudio de desarrollo urbano que realiza la Municipalidad y que es llevada adelante por firmas consultoras bolivianas y francesas.

La encuesta tiene por objeto lograr informaciones básicas sobre la composición familiar, tasa de escolarización, estado de las viviendas, desplazamiento de personas mayores de 12 años y tenencia de viviendas. Ese conocimiento permitirá a la Municipalidad planificar los servicios comunales para brindar una atención más eficiente.

Las personas encargadas de la encuesta son estudiantes universitarios debidamente entrenados en las labores que cumplirán. Se pidió para ellos máxima cooperación de los pobladores paceños.

POSESION.- El Alcalde paceno Mario Mercado dio ayer sesión al nuevo Gerente del Servicio Autónomo de Aguas Pota- y Alcantarillado (SAMAPA), Ing. Hugo Tejerina, quien mplaza en el cargo al Cnl. Guillermo Urquiola. En la foto el mento en que la nueva autoridad jura al cargo.

Comenzó ayer un curso sobre salud ocupacional

El Subsecretario de Salud Pública, Dr. Gastón Ponce Caballero, inauguró ayer, a nombre del Ministro del ramo, el Curso sobre Salud Ocupacional organizado por el Instituto Nacional de Salud Ocupacional (INSO)

El curso es auspiciado por el Ministerio de Previsión Social y Salud Pública, las organizaciones mundial y panamericana de Salud y Naciones Unidas para el Desarrollo.

Ponce dijo que para lograr las metas del Plan Quinquenal de Salud Pública en el país, un aspecto capital es preservar el capital humano, por lo cual debe realizarse con la necesaria frecuencia cursos como el que se inaugurara en la oportunidad.

En el acto de inauguración que se cumplió en el auditorio del Instituto Nacional de Salud Ocupacional estaban presentes las autoridades de los organismos y entidades que propician el curso.

El Dr. Mario Paz Zamora, Director del INSO, expresó a su turno que los participantes constituyen importantes sectores de trabajadores de la empresa privada y estatal, enfermeras, trabajadoras sociales, médicos, ingenieros, y otros técnicos responsables de labores de medicina del trabajo, higiene y seguridad industrial.

Dijo que, a lo largo del curso, se desarrollarán temas relacionados con seguridad social, higiene industrial, estadísticas de salud ocupacional, toxicología, ruidos, vibraciones, exámenes, pre-ocupacionales, y otros aspectos encaminados a formar recursos humanos.

Aduana decomisó setenta y ocho calculadoras en el aeropuerto

Inspectores aduaneros decomisaron el último fin de semana, en el Aeropuerto Internacional de El Alto, 78 calculadoras electrónicas cuyos propietarios pretendían introducirlas como contrabando.

De acuerdo a los datos difundidos por la Oficina de Relaciones Públicas de la Dirección General de Aduanas, las calculadoras habían sido colocadas hábilmente en dos muebles de amplificadores de sonido de los que previamente se quitó sus implementos originales.

Después de comprobar el contrabando, los funcionarios de vigilancia aduanera trasladaron los artículos decomisados al almacén de comisos de la Dirección de Aduana. El precio de las calculadoras fue estimado en doscientos mil pesos y en el doble tomando en cuenta lo que se cobra en el comercio.

La Aduana no dió a conocer el nombre o nombres de los responsables del contrabando descubierto.

OTROS DECOMISOS

En la misma fuente se informó que, como consecuencia de los nuevos sitemas de control instruídos por la Dirección de Aduanas, aumentó el volúmen de mercaderías decomisadas.

Se explicó que durante los meses de abril-mayo, la Administración Distrital de Desaguadero decomisó mercaderías por un valor aproximado de 200.000 pesos. Esos artículos, según el informe, serán rematados en subasta pública en la Aduana donde fueron descubiertos, previo aviso público en la prensa.

Por otra parte, en la Aduana de Uyuni fueron rematadas mercaderías introducidas al país por contrabando, se obtuvieron 52.925 pesos.

Se dio a conocer asimismo que entre el 7 y el 14 del presente mes, en la Aduana de Oruro se logró el decomiso de mercaderías con un costo estimativo de 42.000 pesos. En Boyuibe, entre el 21 de junio y 2 de julio, se decomisaron mercaderías con un valor de 147.000 pesos.

Se refirió, asimismo, que en la Aduana Distrital de Santa Cruz fueron decomisadas en el último tiempo apreciables cantidades de telas y pantalones, cuyo valor fue calculado en 201.900 pesos.

Finalmente, se informó que en Charaña los decomisos de la última semana tienen un valor aproximado de 57.780 pesos.

Se construye represa para riego en Coari, Cochabamba

El Servicio Nacional de Desarrollo de la Comunidad y campesinos del valle alto de Cochabamba construyen una represa para riego en la región de Coari, ubicada aproximadamente a 3400 metros sobre el nivel del mar y cuyas aguas son consideradas óptimas para el regadío agrícola.

Según los informes oficiales para la ejecución de la obra, se han movilizado centenares de trabajadores campesinos, además de técnicos y equipo pesado del Servicio Nacional de Desarrollo de la Comunidad.

Una vez concluida la represa esta permitirá la habilitación de trescientas hectáreas de tierras para la agricultura en el valle alto cochabambino, con lo que se espera incrementar principalmente la producción de papa, habas, avena, ocas, fruta y cereales.

El costo de la obra ha sido calculado en 1.500.000 pesos, de los cuales el cincuenta por ciento será aportado por los propios campesinos y la otra mitad por el Gobierno a través de Desarrollo de la Comunidad. Se explicó que los materiales de construcción se hallan próximo a la región donde se construye la represa.

Según los datos técnicos difundidos "el volumen de almacenamiento alcanzará a más de 1.275.000 metros cúbicos de agua, en un vaso receptor cuya cortina de coronamiento será de doce metros de alto y con un largo que sobrepasará los trescientos metros".

Se informó también que Desarrollo de la Comunidad ha organizado un curso para los campesinos de la región sobre manejo y adecuada utilización del agua, para evitar de esa forma su pérdida. Se brinda la enseñanza en el Centro de Capacitación de Paracaya, ubicado a 43 kilómetros de la ciudad de Cochabamba.

También se imparte instrucción sobre la utilización de fertilizantes, rotación de cultivos etc.

Se explicó que las tierras que serán habilitadas con la futura represa de regadío han sido ya sometidas a análisis y se ha visto que no contienen demasiadas sales y que, por tanto, son buenas para los cultivos agrícolas.

Hoy se celebra Día del Ingeniero Panamericano

Hoy se celebra el Día del niero Panamericano. Con motivo, la Sociedad de nieros de Bolivia ha arado un programa esal de actuaciones que se en en la fecha y concluirán eves 25.

Los números a cumplirse son: Hs. 12, ofrenda floral el monumento del Libertador Simón Bolívar, Plaza zuela de la ciudad de La Hs. 18.30. Acto Académico, que después de palabras ng. Felipe Seleme, presi- de la SIB, el Ing. Hugo sailla disertará sobre el tema ncia y Tecnología" en el ninfo de la Universidad or de San Andrés. El jueves, s. 18.30 el Ing. Moisés aga dictará una conferencia la "Ingeniería de Sis- s y su Actual Desarrollo", el Aula 103, Facultad de ología. (frente al Obelisco)

El día sábado 24 a las 12.30, vará a cabo la reunión de rdadería en el local Club de La Paz. En esa oportunidad se entregarán diplomas distinguidad profesional por 50 años a Jorge Muños Reyes y Thargüien, medallas de medallas de plata Manuel ontreras, Villalva, Hans n Fricke, Leopoldo Díaz il, Julio Inchauste P., Castellanos, René San- También serán distinguidos por sus bodas de plata profesionales Javier Caballero Buitrago, Guillermo Hernández, Francisco Pérez, Miguel Angel Roca, Efraín Capriles y Gustavo Camacho, que se encuentran en el exterior. El Ing. Waldo Jáuregui recibirá Diploma de Ex-presidente la SIB

Los días martes 27 y jueves 29 de julio proseguirán las conferencias en horarios de 18.30 a cargo del Ing. Eduardo Asebey sobre "Sociedades Mixtas en la Minería" y del Ing. Mario Guzmán Ortiz sobre "Aprovechamiento de la Energía Solar" en la Facultad de Tecnología de la UMSA.

Pronóstico del tiempo

CIUDAD DE LA PAZ.- Presentará tiempo bueno con cielo poco nuboso, poco cambio de temperatura, vientos suaves del Sud-Este.

TEMPERATURA MAXIMA PRONOSTICADA DE 17.0 grados

TEMPERATURA MINIMA PRONOSTICADA DE 2.0 grados

EL ALTO DE LA PAZ.- Temperatura Máxima Pronosticada de 15.0 grados

Temperatura Mínima Pronosticada de -2.0 grados

El territorio presentará tiempo bueno con cielos despejados a poco nubosos, se registrará poco cambio de temperaturas, vientos predominantes del Nor-Oeste.

CITIZEN

VENDO

Negocio abarrotes establecido, susceptible ampliar frial o carnicería. Clientela asegurada. Busch 642, cerca Plaza Villarroel.

CITACION

A LOS EX-ALUMNOS DEL COLEGIO NACIONAL JUNIN DE SUCRE

El Comité ad-hoc invita a los ex-alumnos residentes en la ciudad a la reunión que se llevará a efecto el día martes 20 del presente, a horas 18.30 en el bufete del Dr. Gerardo Andrade. Comercio 909, segundo piso.

La Paz, 19 de julio de 1976
EL COMITE AD-HOC

AGRADECIMIENTO

Testimoniamos nuestra gratitud al Club de Leones de Cochabamba, y particularmente a las Damas Leonas de Villa Ingavi, por la colaboración recibida, facilitando el restablecimiento de nuestra señora madre.

Familia Phillips Muñoz
La Paz, Julio de 1976

Homenaje de CONBOL al "Día Panamericano de Ingeniero"

La Corporación Minera de Bolivia tiene la sisfacción de rendir significativo homenaje a la "Sociedad de Ingnieros de Bolivia" con motivo del "Día Panamericano del Ingeniero" exteriorizando sus congratulaciones por la labor edificante que desarrolla esa institución. La minería nacionalizada del país cuenta en la dinámica de su industria extractiva y de tratamiento de minerales así como en la construcción de importantes obras civiles con el concurso de valiosos profesionales bolivianos de la ingeniería, cuya eficiencia y dedicación posibilitaran la concreción de los proyectos de desarrollo y diversificación minero-metalúrgica.

La Paz 20 de julio de 1976

uz, Bolivia, martes 20 de Julio de 1976

sidente de Comité Pro Santa Cruz:

Bolivianos deben ser abogados de sus propios intereses y no de los ajenos"

ANTONIO MIRANDA

s

Los bolivianos deben ser todo abogados de sus os intereses y no de los s a la patria", afirmó el ente del Comité Pro Santa Dr. Oscar Román Vaca, referencia a la urgente idad de precautelar las ras nacionales y como sión final que tuvo sobre la ción a sectores fronterizos raguay y Brasil, en días os.

l enviado de PRESENCIA inspección obtuvo esa esta cuando la labor llega- su fin, en la última etapa elo que se hizo de retorno San Ignacio de Velasco a Cruz, el sábado pasado. RESENCIA pidió al Dr. Vaca una impresión glo- cerca de la inspección riza y las demarcaciones, almente la concerniente a de Marfil.

as respuestas no se de- esperar. Román Vaca di- Como boliviano, me duele esguarnecimiento y el ono en que se encuentran ras fronteras". Segui- nte repitió lo que en otra del viaje de inspección ha- icho en sentido de que la ación a su cargo y el Comi- Obras Públicas están in- sados en coadyuvar de efectiva a la nización de las fronteras. Dijo que el Comité de Obras licas de Santa Cruz ha ado una suma en su upuesto para esa acción en nteras de su distrito y que habían iniciado obras de po en algunos puntos de la ncia Velasco, lindantes Brasil.

El entrevistado aclaró que la labor era mancomunada entre dicha entidad de desarrollo de Santa Cruz y el Ejército. La participación del Comité de Obras Públicas en cuatro programas piloto se había traducido en el financiamiento de escuelas, postas sanitarias y agua potable mediante pozos artesianos.

Además de reiterar que esa decisión se mantendrá, dijo que en cuanto se refiere a las fronteras con el Paraguay en el sector del departamento de Santa Cruz, el Comité de Obras Públicas ha decidido que su cooperación a los futuros núcleos de población en esa zona será con la provisión de agua, porque se estima que es uno de los problemas fundamentales que se confrontan allí. "Se perforan pozos donde nos piden"; dijo el dirigente cruceño.

Con referencia a la demarcación de la Laguna de Marfil, el Presidente del Comité Pro Santa Cruz repitió también que la división había favorecido al Brasil. En otra declaración de viaje había manifestado: "Si, ratifico (sobre la división de dicha laguna) lo que hemos dicho anteriormente; que la mayor parte de la laguna está nomás, pues, en territorio brasilero. Como dicen que es una cosa consolidada, qué le vamos a hacer, pero es una experiencia para que después no nos vayan a meter los dedos a la boca!"

Añadió entonces que, en cuanto a la parte sin delimitar con el Brasil, no se ha llegado a una solución definitiva, por lo que dijo: "Nosotros estaremos permanentemente alertas no por desconfianza sino porque queremos que un miembro o un representante nuestro conforme la comisión de límites cuando se trate esta problemática. Tan es así que ya hemos pedido a la Cancillería la formación de una comisión especial que se encargue no solamente de los límites de Bolivia con Brasil y Paraguay sino también de los límites de todo el país".

En esa ocasión el dirigente cívico de Santa Cruz resumió su pensamiento en relación a las fronteras con Paraguay de la siguiente manera: "A usted le consta, amigo periodista, la situación que se plantea. Mientras vemos que existen fortines en forma seguida con pistas respectivas en el lado paraguayo, vemos que en el caso boliviano no existe absolutamente ninguna pista a excepción de la de Ravelo, que está más o menos".

"De todas maneras, esta es una gran experiencia para la Cancillería, para nosotros. Esperamos que el Supremo Gobierno ponga sus ojos en forma urgente sobre la frontera con el Paraguay, para solucionar los problemas que ya antes hemos mencionado".

Salió el tema, de que alguna vez se habló, del supuesto separatismo cruceño. Román Vaca rie fuertemente. Luego se pone serio y pregunta a su vez: "¿Qué significa entonces todo este celo por nuestra integridad?. Si algo falta, esto va en pro: Los bolivianos deben ser ante todo abogados de sus propios intereses y no de los ajenos a la patria".

Mons. Gutiérrez recibirá hoy en Cochabamba el Sacro Palio

COCHABAMBA, 19 (PRESENCIA).- En una solemne Misa Concelebrada y con asistencia del Cardenal José Clemente Maurer, el Nuncio Apostólico en Bolivia, monseñor José Laigueglia impondrá el Sacro Palio, signo de la dignidad arquiepiscopal, al Arzobispo de Cochabamba, monseñor Armando Gutiérrez Granier.

La ceremonia religiosa tendrá lugar en la Catedral Metropolitana de esta capital, mañana a las 19, con concurrencia del Cardenal Maurer, los arzobispos de La Paz, monseñor Jorge Manrique; de Santa Cruz, monseñor Luis Rodríguez y varios obispos de otros distritos.

Con este motivo circula la siguiente invitación: "El Arzobispado de Cochabamba, saluda fraternalmente a los fieles de la ciudad y de toda la Arquidiócesis y tiene el agrado de participarles que el día martes 20 del actual, el Excmo. y Rvdmo. señor Nuncio Apostólico en Bolivia, monseñor José Laigueglia, le impondrá el Sacro Palio, signo de la dignidad arquiepiscopal, en la Misa concelebrada, a horas 7 p.m. con la asistencia del Excmo. señor Cardenal José Clemente Maurer, los señores arzobispos de La Paz y Santa Cruz y otros señores Obispos; e invita cordialmente a los miembros del Consejo Presbiteral, al V Cabildo Metropolitano, a los párrocos, sacerdotes, religiosos, religiosas, a los profesores y alumnos del Seminario Mayor de San José y del Seminario "San Luis", a los miembros de movimientos apostólicos y organizaciones religiosas para que los fieles todos así como a sus amigos, a acompañarle en tan significativa ceremonia y agradece anticipadamente su bondadosa concurrencia".

EL PALIO ARZOBISPAL

Es la insignia del Papa y de los Arzobispos. Consiste en una faja circular de lana blanca, con seis cruces negras de seda que circundan los hombros.

Simboliza que los Arzobispos participan en su propio territorio de la supremacía espiritual del Sumo Pontífice.

El Papa bendice los Palios en la vigilia de los Santos Apóstoles Pedro y Pablo. Estos Palios quedan depositados junto al sepulcro de San Pedro, bajo el altar llamado de la Confesión en la Basílica dedicada al primer Papa, hasta que el Papa los entrega o envía a los Arzobispos.

El Palio es un símbolo de la plenitud del ministerio pastoral. Cristo confió a Pedro y a sus Sucesores el cuidado de su Pueblo, bajo el símbolo de un rebaño cuando le dijo: "Apacienta mis corderos. apacienta mis ovejas".

He aquí alguna de las ideas contenidas en la ceremonia en que el Papa bendice los Palios:

Que quienes los lleven imiten al Buen Pastor, que lleva sobre sus hombros a la oveja descarriada y da la vida por sus ovejas.

Que sea solicito y vigilante en el cuidado de su grey, que defienda las ovejas contra los lobos rapaces, que atraiga a las que se han alejado, que sane a las heridas, que dé buenos pastos a las sanas.

No olvide que Cristo ha cargado sobre sus hombros la Cruz. El Obispo ha de ser un crucificado para el mundo, y el mundo, un crucificado para él. Precede a todos con su ejemplo, llevando el yugo del Evangelio, que es suave y liviano.

Que el Palio sea para él, un símbolo de unidad y de perfecta unidad con la Sede Apostólica; para que un día, cuando reciba el Principe de los Pastores, Jesucristo, sea revestido con la estola de la inmortalidad, junto con las ovejas que le han sido confiadas.

Ex-Presidente de la CAF:

No hay crisis andina sino una falta de preparación de países

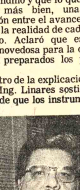

EX-PRESIDENTE DE LA CAF.- El Ing. Adolfo Linares juzga que no existe crisis en el Grupo Andino, sino falta de preparación de los países miembros. Expresó mucho optimismo sobre el futuro de la integración andina y anunció que de retorno a Bolivia, ha establecido una organización para promover la creación de empresas.

El ex-Presidente de la Corporación Andina de Fomento, Ing. Adolfo Linares, aseguró que no existe crisis en el Grupo Andino y que lo que necesita es, más bien, una confrontación entre el avance de la región y la realidad de cada país miembro. Aclaró que es una política novedosa para la que no estaban preparados los países andinos.

Dentro de la explicación que hizo, el Ing. Linares sostiene el criterio de que los instrumentos de integración del Grupo Andino serán más fuertes a medida que su acción sea respaldada, con renovada confianza, por la voluntad solidaria de los países miembros. Esa confianza, en el momento, no existe en toda su amplitud, siendo ese un factor para los desentendimientos surgidos.

Como síntesis de su opinión, el Ing. Adolfo Linares sostuvo: "no hay crisis; lo que pasa es que se está viviendo una realidad; es un avance violento hacia la integración". Según señaló después, la crisis, sólo aparente, desaparecerá. "Hay que vivir, crecer y hacer", sentenció, para añadir la necesidad de crear un bloque coherente, sin liderazgos.

Respecto al caso particular de Bolivia, dijo que el país debe aprovechar su posición geográfica y usar, no sólo participar, del Grupo Andino para su propio desarrollo, en igual forma que en el ámbito de la Cuenca del Plata y de ALALC. El proceso de desarrollo, empero, según su criterio, no debe ser aislado, sino que debe aprovechar la coyuntura que ofrecen los procesos de integración.

Señaló que en este tipo de política "hay que ceder y recibir". Bolivia, aplicando una política inteligente, utilizando las ventajas de su factor geopolítico, puede lograr ventajas "jugando" con los sistemas de integración de los que es miembro.

Se refirió a la Decisión 24, sobre tratamiento a capitales extranjeros, opinando que su filosofía no debe ser cambiada, tampoco revisada su proyección, sino, más bien, reglamentada.

Respecto al mercado de asignaciones, dijo que Bolivia debe crear una infraestructura con el fin de utilizar ventajosamente esos mercados. Si no hay una preparación apropiada en cuanto a las asignaciones recibidas por nuestro país, será difícil ganar los mercados, dijo.

La confianza puesta por el Ing. Adolfo Linares en el futuro del Grupo Andino y en el desarrollo de Bolivia, le ha impulsado a proyectar la creación en nuestro país de una "experiencia inédita" dentro del Grupo Andino: una organización de promoción empresarial. Después de doce años de ausencia de Bolivia, ha retornado al país con el "deseo de hacer algo". "Mi regreso — dijo— significa un desafío", a tiempo de afirmar que Bolivia presenta grandes perspectivas de desarrollo.

El ex-Presidente de la CAF considera importante transformar las ideas en realidades, emprender una búsqueda de tecnología y poner al servicio de la nación la capacidad y experiencia recogida. Anunció que aportará capital proveniente de sus ahorros que, en lugar de invertirlos en el exterior, quiere volcarlos en beneficio del país.

Informó que en la CAF logró vinculaciones con empresas y empresarios.

Su mayor interés es, ahora, prestar cooperación al sector privado, promover inversiones, crear nuevas empresas, realizar proyectos.

Su empresa estará vinculada con firmas consultoras y constructoras, economistas y actividad bancaria.

Afirmó que será una nueva experiencia en nuestro medio y que muchos empresarios y gente de iniciativa podrán encontrar ahora la oportunidad de transformar sus ideas en realidades. Dijo que será llenada la falta de oportunidades y que sectores de la actividad privada podrán encontrar en esa organización la ocasión de llevar adelante sus proyectos.

En operativo policial

Descubrieron dos fábricas de cocaína y apresaron una banda

En un operativo realizado por la Dirección Nacional de Control de Sustancias Peligrosas, fueron apresados los miembros de una banda de narcotraficantes y fueron descubiertas dos fábricas de cocaína, ubicadas en dos villas de esta ciudad.

Los informes oficiales señalan que el operativo se concentró en los movimientos de dos ciudadanos norteamericanos: Robert Billock y Luis Herpburn. Ambos habían llegado a Bolivia y se hospedaron en el Hotel "La Hostería", en la calle Bueno de esta ciudad. Su presencia en el país tenía el fin de efectuar compras de cocaína. Los agentes de Narcóticos ejercieron estrecha vigilancia sobre los súbditos norteamericanos y detuvieron a ambos cuando se aprestaban a viajar. En el Aeropuerto Internacional de El Alto, Luis Herpburn llevaba consigo una muestra de clorhidrato de cocaína, lo que dio lugar a la detención de ambos ciudadanos norteamericanos y al descubrimiento de la banda, cuyos principales integrantes —señalados en número de diez— fueron apresados por efectivos de Control de Narcóticos. "Son pocos gerdos en el tráfico de cocaína, cuyas ramificaciones permiten señalar que se trata de una extensa red de narcotraficantes en las que participan tanto nacionales como extranjeros" señala el parte oficial.

DOS FABRICAS

El procedimiento fue completado con otros operativos. Los agentes de la Dirección de Narcóticos se dirigieron a una residencia ubicada en la calle Pedro Salazar, de esta ciudad, donde se incautaron de 2.200 gramos de cocaína. La droga estaba oculta en una pared del cuarto de baño. Inmediatamente detenidos los ocupantes, el operativo se extendió a los laboratorios.

El primero estaba instalado en Villa Armonía y el segundo en Villa Copacabana. Ambos producían y cristalizaban el alcaloide, que era comercializado en gran escala.

La Dirección Nacional de Control de Sustancias Peligrosas señala que, en razón de que las investigaciones no han concluído, por el momento no puede dar a conocer los nombres de los complicados y detenidos.

Suscribieron hoy convenio para el asfaltado Río Seco-Desaguadero

Será firmado hoy en la mañana un convenio para el diseño final de ingeniería del asfaltado de la carretera Río Seco-Desaguadero, entre el Ministerio de Transportes y Comunicaciones y la empresa Prudencio- Claros.

Funcionarios del Ministerio de Transportes dieron cuenta de esa acción y la destacaron por la importancia que la obra implica en la comunicación vial del país, especialmente por las posibilidades que brindará para la conexión más rápida y eficiente con los puertos marítimos del sur peruano.

Como se sabe, el Perú tiene interés en hacer lo propio desde su puerto de Ilo a Desaguadero, lo cual de concretarse hará que la vecina república cuente completamente asfaltada hasta La Paz y se habrá dado cumplimiento a uno de los proyectos viales considerados como de importancia internacional para varios países.

Anteriormente, se informó que las gestiones ante entidades financiadoras del extranjero estaban avanzadas para obtener los recursos que permitan la pavimentación de dicha carretera.

AEROPUERTO DE TARIJA

Funcionarios del Ministerio de Transportes dijeron también que la empresa INARC anunció que en este mes entregará los primeros 400 metros de nueva pista de aterrizaje del programa aeroportuario de Tarija.

Esa empresa servirá para que el servicio aéreo se desenvuelva en dicho tramo, mientras que la empresa contratista de la obra continuará con el trabajo de los otros 1.700 metros que faltan para completar la longitud total de la futura pista de esa capital.

INARC empezó su trabajo en Tarija en agosto de 1975 y la información dice que su labor está avanzada en dos meses en relación a los programas previstos.

LICENCIA A IBERIA

Informantes oficiales dieron cuenta de que la Dirección de Aeronáutica Civil dependiente del Ministerio de Transportes, habría retirado la licencia a la empresa española de aeronavegación IBERIA para su servicio en el país.

Entretanto, esa repartición no dio a conocer detalles sobre el asunto y se dijo que la sólo quiere aclaraciones podrían ser hechas hoy.

Embajador Villazón

Se abren nuevas perspectivas a las relaciones entre Colombia y Bolivia

- **Intercambio comercial asciende a $US 20 millones**
- **Colombia prestará asesoramiento en cultivo de algodón**
- **Firme apoyo a la causa marítima boliviana**

Las relaciones entre Bolivia y Colombia, tradicionalmente cordiales, se amplian cada vez más a través de un intercambio comercial creciente y de la posibilidad de que este país nos brinde en un futuro cercano asistencia técnica en el campo agrícola, pecuario y en el de la transferencia de tecnología.

PRESENCIA entrevistó ayer al Embajador don Crispín Villazón de Armas, quien reiteró que Bolivia tiene especial preferencia dentro de la política internacional de su gobierno y que dentro de ese espíritu es que se busca ampliar las relaciones no sólo a nivel oficial sino también entre gremios y sectores diversos.

En ese sentido informó que ya se han iniciado contactos con representantes del sector agropecuario del oriente, especialmente el algodonero, a fin de que pueda compartirse toda la experiencia lograda en este campo en Colombia. Señaló que había el deseo de lograr un amplio acuerdo que permita intercambiar experiencias sobre tratamiento de semillas, riego y comercialización, tanto en el interior del país como en el exterior y varios otros aspectos.

La misma posibilidad, dijo el diplomático, existe en otros campos sobre los que ya se han cambiado opiniones con representantes de Santa Cruz y el Beni.

La experiencia tecnológica de Colombia está ingresando también al país a través de numerosas manufacturas que se importan actualmente como ser molinos, despulpadoras de café, farmacopea, estufas, aserraderos, papel, artefactos eléctricos, implementos agrícolas, etc.

Son actualmente más de 100 las firmas bolivianas que tienen representaciones de este país, el que a su vez adquiere del nuestro estaño metálico, minerales diversos, licores, artesanías y maderas.

En la actualidad, el comercio bilateral asciende a $us. 20 millones, con posibilidades de incrementarse. Por esa razón, el embajador Villazón señaló la posibilidad de que en un futuro próximo se produzca una vinculación interbancaria que permita agilizar las operaciones que realizan los hombres de empresa tanto de Colombia como de Bolivia.

"ROBLEMA DE TRANSPORTE

El embajador Villazón de Armas, al referirse al comercio, hizo resaltar la dificultad por la que atraviesa el transporte, especialmente por carretera.

"Los deseos de Colombia de incrementar el adquirimo sus relaciones con Bolivia tropiezan con los problemas de transporte que limitan las proyecciones de un intercambio comercial más amplio. Sería muy importante realizar una verdadera ofensiva diplomática para lograr que se limen los obstáculos que existen en la cobesión La Paz-Bogotá; no sólo de carácter físico sino de toda índole", expresó.

El diplomático reiteró una vez más la total solidaridad de su país con el anhelo marítimo boliviano, no sólo por las razones de orden práctico sino como un acto de justicia internacional.

APOYO A PACTO ANDINO

Crispín Villazón negó que exista actualmente en el Pacto Andino un bloque de cuatro países que busca permanecer en él. Acuerdo con prescindencia de otros dos. "Es el deseo del Presidente Alfonso López, ya manifestado en la Reunión de Ministros del Grupo Andino celebrada en Bogotá; el hacer todos los esfuerzos posibles para mantener la solidaridad entre los países que conforman este proceso", señaló el diplomático.

Dijo que los gobiernos habían tomado en estos momentos a disminuir la tensión tratando de no abundar en declaraciones especialmente a nivel de funcionarios medios, y dejar la definición de los actuales problemas a nivel de las más altas autoridades. Villazón instó también a la prensa a difundir aquellas noticias positivas del Pacto Andino y no sólo las que generan conflicto.

Anotó el embajador que el presidente colombiano tiene razón en afirmar que el Pacto Andino vive su propia dinámica y está concebido de tal manera que pueda producir grandes beneficios comunes, que a su vez le permitirán encontrar fórmulas que incentiven la cooperación y la solidaridad mutuas.

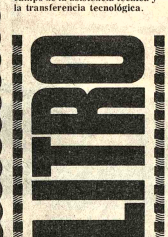

EMBAJADOR COLOMBIANO .- Don Crispín Villazón de Armas, personalidad colombiana que ocupó el cargo de Ministro del Trabajo. es el actual embajador de ese país en Bolivia. El diplomático señaló su convencimiento de que existen amplias posibilidades para las relaciones entre los dos países, especialmente en el campo de la asistencia técnica y la transferencia tecnológica.

Presentará Credenciales el Embajador de Ecuador

Jorge Ortiz Escobar, nuevo Embajador de Ecuador en Bolivia, entregará mañana antes del medio día sus Cartas Credenciales al Presidente de la República. El diplomático entregó copias de esos documentos al Canciller y el acto se cumplirá en el Salón de los Espejos de Palacio de Gobierno.

EMBAJADORES BOLIVIANOS

En fuentes de la Cancillería se informó que se encuentran en el país los Embajadores Ambrosio García, acreditado ante el gobierno de México, y José Gil Reyes, destinado a Colombia,. El segundo fue recibido ayer por el Gral. Hugo Banzer a quien le presentó un informe de la misión que cumple en Bogotá.

El Primer Mandatario concedió también audiencias ayer al Subsecretario del Ministerio de Relaciones Exteriores, Hernando García Vespa, quién, según se supo, le informó sobre el reciente viaje de inspección por las fronteras de Bolivia con el Brasil y Paraguay, así como otros aspectos relacionados con el servicio exterior.

Mensaje del Embajador Crispín Villazón con motivo del aniversario de Colombia

ANIVERSARIO.- Presidente de Colombia, Alfonso López Michelsen

Al conmemorarse hoy el 166 aniversario de la Declaración de Independencia de Colombia, el embajador de esta nación en Bolivia, Crispín Villazón de Armas, entregó el siguiente mensaje:

En el día de la Independencia de nuestra Patria, la Embajada, en nombre del Señor Presidente de la República, Doctor ALFONSO LOPEZ MICHELSEN, del pueblo colombiano, de los compatriotas residentes en tierra de Bolivia y de los miembros de nuestra Misión Diplomática, presenta su saludo al Gobierno Presidido por el Excelentísimo Señor General Hugo Banzer Suárez, y al pueblo de esta gran nación hermana. Este sentimiento se hace más vehemente en momentos en que la ciudad de La Paz, capital de Bolivia, celebra la cuna de Simón Bolívar, pronunciamiento libertario, con actos presididos por el Honorable Señor Alcalde, Don Mario Mercado Vaca Guzmán.

Colombia, en el 166 aniversario de su Declaración de Independencia, renueva la fe en los principios de libertad, justicia e igualdad de los pueblos para regir sus propios destinos. Para Colombia, el pasado es una lección permanente y fuente de perfeccionamiento institucional, contrario al culto de las personas y extraño a todo intento de imperialismo o subimperialismo.

Consideramos que nuestra inagotable cuota de sacrificio en procura de la integración Americana, el fortalecimiento de la amistad y cooperación entre las naciones que la conforman y nuestra lealtad con los países bolivarianos, constituyen la continuidad de una conducta colectiva, promulgada y practicada durante la gesta emancipadora.

En ese entonces, nuestros hombres, la masa combativa, el aparato administrativo de la nación insurgente, el recinto amurallado de las ciudades, la situación estratégica de la costas, y toda la cantera de recursos con los colombianos podíamos ofrecer, fueron entregados sin reservas a los Estadistas, diplomáticos y guerreros de todos los confines de nuestro territorio. Nuestras gentes estuvieron prestas a reavivar el fuego de la libertad, cuando parecía extinguirse, el propio o en los suelos vecinos, ya viando el socorro de sus ejércitos o recibiendo el estímulo del Congreso Granadino y Libertador temporalmente vencido, para que su espada cumpliera los altos designios.

Por ello, no es difícil para los colombianos afirmar que nuestró idearium nacional, cierto modo, sigue siendo mismo que nos trazaron Libertador Simón Bolívar y Organizador de la Victoria Francisco de Paula Santander. Con el Genio, que siempre encontró acogida y respaldo, que gestó instantes de gloria y finalmente hallar alero hidalgo y grandioso para morir en nuestro suelo, aprendimos que es tan ingrato quien lo vilipendia como quien le enciende la hoguera. Del incienso postrero; y que solamente se interpreta aquellos que agigantan su estatura histórica, mediante la consolidación de los principios por los cuales luchó y se esforzan por la reconstitución, lo posible, de la Gran Colombia y en la integración de América Hispana, por las que expuso, vida y sacrificó su tranquilidad.

Con Santander, entendimos y entendemos que lo perdurable se afinca en las instituciones en los sistemas jurídicos ideados para preservar la libertad y soberanía de nuestras naciones. Sólo practicando estas normas es posible el imperio de la civilidad y el ejercicio del derecho, como elemento esencial para el desarrollo político, económico, social y hasta religioso de cualquier país.

Pasa a la página

Aplicación del Plan Operativo para el agro

A partir de agosto próximo será aplicado el Plan Operativo Agrícola, cuyos proyectos y programas serán analizados a partir de mañana miércoles hasta el 30 del presente mes, según informó el Ministerio de Asuntos Campesinos y Agropecuarios.

Representantes de los organismos dependientes de ese Ministerio iniciarán mañana una serie de reuniones que se prolongarán durante dos semanas, Deliberarán acerca de diferentes aspectos relacionados con la implantación del Plan Operativo Agrícola, que deberá ser aplicado en coincidencia con la inauguración del Segundo Período Agrícola de este año, en el Departamento de La Paz.

En reuniones diarias, los técnicos del Ministerio de Asuntos Campesinos y Agrícolas analizarán el programa sectorial del Plan Quinquenal, debiendo cada sector ministerial fijar las metas que deben ser alcanzadas este año en el Departamento de La Paz.

Los planes que se estudiarán, abarcarán los campos agrícola y ganadero, tomando en cuenta el rendimiento por unidad de superficie. Simultáneamente, serán estudiados los programas de créditos que deberán beneficiar directamente a los campesinos.

El Departamento de Planificación de ese Ministerio centralizará planes y proyectos. Sobre su base, fijará fechas para analizar los planes operativos distritales, de manera que, igual que en La Paz, puedan ser considerados para su ejecución.

"VIKINGO I"...

ne de la página 1)

ntíficos que estudiaban las ográficas desde la ta descubrieron que el ero era mucho más es- o de lo esperado y que apaba con dañar a la nave. Una segunda también fue aplazada por as razones antes de que iedera por el sitio en el que ento descenderá mañana. movimiento del des- o del Viking a la superficie controlado por una com- ión instalada dentro de la ve, ubicada a la distancia y minutos de demora en las omunicaciones, en ambas tomará las órdenes de la

Malaria ...

ne la página 1)

se estudiarán en últimos s la posibilidad pro- en el país en caso de o hubiera un buen ntituto.

NTAMINACION

Otro de los aspectos que ha citado la particular ción del Ministro de Salud ra y del Director de la S es el problema de la minación de las aguas en ticiones benianas que de servicio de al- rrillado.

Las Unidades Médicas de poblaciones importantes y servicios médicos rurales ben permanentemente ciones del Ministerio mo para controlar esos os contra la salud, ás de las previsiones que motu propio, los mé- que trabajan en esas dades tropicales.

Tierra llegarían demasiado tarde para reactivar las emergencias.

La secuencia del descenso comenzará con la separación del aterrizador de la nave-madre en órbita unas tres horas y media antes de la hora en que se espera el laboratorio biológico toque la superficie del planeta.

El aterrizador penetrará la atmósfera de Marte a unos 16.000 Kms. por hora, después será frenado por un paracaídas y cohetes.

Para su entrada a la atmósfera, el aterrizador está cubierto por una concha aerodinámica en forma de platillo, desplazándose como un planeador sin alas.

Cuando esté a unos 6.000 metros de altura la concha se separa y se abren los paracaídas de 15 metros. A menos de un minuto más tarde los cohetes de frenado suman sus ráfagas para ayudar a decelerar el aparato.

En el momento en que esté a unos 16 metros sobre el suelo de Marte, el aparato reduce su marcha a unos 8 Kms. por hora. La fuerza del impacto será amortiguada por las tres patas plegables en las que se apoya la nave.

Mientras el aterrizador desciende, los instrumentos tomarán muestras de partículas en la atmósfera para permitir a los científicos determinar qué gases contiene.

Es de especial interés determinar la cantidad del inerte gas argón, que pueda haber en la atmósfera. Si es abundante, opinan los científicos, ello puede indicar que la atmósfera fue una vez mucho más densa y propicia para la vida.

Corporación de Desarrollo de Oruro

Servicio Local de Acueductos y Alcantarillado

(SeLA Oruro)

II CONVOCATORIA Nº. 13/76

La Corporación de Desarrollo de Oruro y el Servicio Local de Acueductos y Alcantarillado (SeLA ORURO) convocan a empresas constructoras de Segunda, Tercera y Cuarta Categorías, legalmente establecidas en el país, a la presentación de propuestas para los trabajos de:

Rehabilitación del tanque de agua, "Corazón de Jesús".

Caseta de bomba.

Vivienda sereno.

Los pliegos de especificaciones y planos pueden ser recogidos de la Secretaría General de CORDEOR, previo pago de $b. 500.00 a depositarse en la cuenta Nº. 482 del Banco del Estado .- Corporación de Desarrollo de Oruro 1976.

Las propuestas serán presentadas de acuerdo al D.L. 10120 más la Solvencia Fiscal en la Secretaría General de CORDEOR hasta el día miércoles 4 de agosto a horas 12.00. La apertura de las propuestas se realizará ese mismo día, a horas 15.00 en el local de CORDEOR..-

Las propuestas deben ser enviadas a la siguiente dirección:

CORPORACION DE DESARROLLO DE ORURO
SERVICIO LOCAL DE ACUEDUCTOS Y ALCANTARILLADO
Potosí Nº.- 1035.
Casilla Nº. 1017
ORURO.-

RELACIONES PUBLICAS

H. Municipalidad de La Paz

Encuesta de familias y viviendas en La Paz

"OH LINDA LA PAZ"

Dentro del estudio de Desarrollo Urbano de la ciudad de La Paz, patrocinado por la Alcaldía y realizado por firmas consultoras bolivianas y francesas, a partir de la próxima semana se efectuará en los barrios de la ciudad una encuesta de familias, viviendas y desplazamientos urbanos.

El conocimiento de las necesidades de la población, permitirá a la H. Municipalidad planificar los servicios municipales, para prestar una atención más eficiente.

Jóvenes universitarios, debidamente entrenados y portadores de una credencial otorgada por la Alcaldía, serán los encargados de realizar la encuesta. La Alcaldía solicita, consiguientemente, la cooperación de la población de La Paz para que el estudio pueda cumplirse con éxito.

La Paz, 19 de Julio de 1976

Directiva de Central Campesina

Los campesinos de Lag Victoria, del Departamento d Pando, han organizado un Central Campesina, que est dirigida por Teófilo Bathe, Jua Montenegro, Gonzalo Que teguari, Ignacio Aramayo Román Hilares, Teresa Rolir Nicolás Bathe, Manuel Melgar Alfredo Céspedes, Antoni Pérez y Juan Bathe.

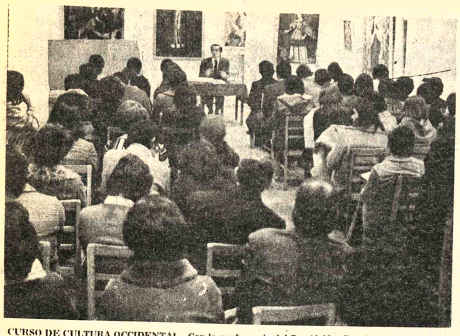

CURSO DE CULTURA OCCIDENTAL.- Con la conferencia del Dr. Alcides Parejas Moreno (Bosquejo histórico de Europa. Siglos X, XV y XVI) se inició ayer en el Museo Nacional de Arte el Curso de Cultura Occidental que auspicia el Instituto Boliviano de Cultura. Más de sesenta personas participan en esta serie cultural que durará seis meses. Las conferencias versarán sobre los períodos del Renacimiento, Barroco, Neoclásico, Romántico y Manierismo. Entre los disertantes figuran Julio de la Vega, Carlos Coello, P. Esteban Bertoluzo, Isabel Muñoz Reyes, Oscar Corante, Jorge Catalano y Alfredo La Placa.

Mundo Musical

Nova: Conjunción de ideas jóvenes

Por MARIO D. RIOS GASTELU

Es una verdad que el público no siempre aplaude lo nuevo, entendiendo por nuevo, todo aquello que sale de las estrictas reglas de lo clásico. Tarda muchas veces en familiarizarse con ideas nuevas o simplemente las rechaza. Las corrientes modernas en el campo de la música tienen cierto giro de desafinación, como si se buscase en esas notas un efecto contrario a lo que la tradición defiende. En realidad ese es el fin, lograr una reacción diferente en el que escucha y una posibilidad de nueva técnica en el intérprete.

Partimos de ese punto de vista para referirnos a la última actuación del conjunto Coral e Instrumental Nova, cuya velada dedicada a la fecha histórica de la Paz, rayó a gran altura, precisamente por esta nueva forma de cantar o ejecutar obras en variados instrumentos con arreglos, tan peculiares, que no distorsionan la idea original del autor, ni desagrada al oído.

En la primera parte de su programa donde figuraban obras de los grandes clásicos destacamos tres interpretaciones del grupo coral: "Canon" de J.S. Bach, "Danzas eslovtsianas" de A. Borodin y "Estudio de acordes" de B. Bartok, como el reflejo más exacto de lo que afirmamos al principio, tendencia a nuevas corrientes interpretativas.

El coro respondió a exigencias del arreglo y se sujetó a una dirección exigente para lograr los efectos que fueron la razón del éxito.

Cabe hacer hincapié en la labilidad del director, R. Ariano, y en los recursos vocales del coro para responder muy por encima de lo esperado, las difíciles páginas elegidas.

En la segunda parte, intervino el grupo instrumental del conjunto, con la novedad de arreglos de música folclórica boliviana que destacaron por el sentido de "clasisismo" que se imprimió a cada página.

Cabe hacer resaltar el hecho de que en cada ejecutante existe un solista de innegables condiciones para conseguir los mejores efectos en el instrumento que utilizan, lo cual le da un valor especial a cada interpretación.

"Villazoneña", por ejemplo, es una composición donde resalta el dúo de zampoñas, instrumento autóctono que cobra nueva dimensión con el arreglo efectuado para esta oportunidad. A ello se suma la presencia de instrumentos de percusión y cuerda cuyo acompañamiento da una clara idea del talento musical que acompaña a cada intérprete.

"Auqui auqui", es otra pieza muy bien lograda y otro tanto ocurre con "Santa Vera Cruz" en la cual el conjunto adquiere grandes contornos musicales y una refinada ejecución que cautiva en muchos momentos del concierto.

En la parte final, el conjunto Nova, con voces e instrumentos, se acerca a diferentes zonas bolivianas y al folclore de países vecinos.

Bajo la conducción de J. Barragán el grupo artístico logra un alto nivel de interpretación individual y colectiva, como un corolario de eficiente trabajo y talentosas ideas que dieron el toque final a la velada.

"Coplas del valle", "Qué bonita va" y "Negrita Martina", composiciones de origen argentino, chileno y uruguayo, fueron las piezas foráneas que consiguieron grandes efectos en el arreglo especial para el conjunto. La tradicional "Diablada" "Novia Santa Cruz" y "La Chapaquita" destacaron en las piezas nacionales. La instrumentación con zampoñas, flauta, charango, bombos, y otros instrumentos de percusión abrieron el otro frente de posibilidad musical para dar paso a un arreglo sobre tema folclórico, encomendado a L. Ibarguen bajo dirección general de J. Ortiz. "Ave María", de J. Barragán y muy particularmente "Kalasasaya", cerraron el concierto con nota sobresaliente.

Coral Nova aún tiene camino por recorrer. Esta juventud inquieta y talentosa puede encontrar mayores éxitos en su futuro. La madurez que vendrá con el tiempo podrá darles mayores satisfacciones sobre un surco ya sembrado de fértil semilla artística. Lo importante es continuar hasta llegar a la meta final.

Exposición de acuarelas de Ricardo Pérez Alcalá

Ricardo Pérez Alcalá, considerado uno de los excelentes acuarelistas bolivianos de hoy, presentará una serie de 16 pinturas, en la Galería de Arte de la Fundación Cultural EMUSA (Av. 6 de Agosto N° 1607).

La exposición será inaugurada hoy a horas 19.00 y como ya es habitual en los programas de esta Galería, la muestra estará abierta al público durante quince días.

Pérez Alcalá, nacido en Potosí, ha mostrado sus óleos y acuarelas en los más importantes salones del país. Ha obtenido premios y distinciones en varias ocasiones.

En razon de la calidad de su obra, el Jurado Calificador de la Bienal de Arte INBO le concedió uno de los cuatro premios de que estaba dotado el concurso.

Actividad cultural

TEATRO ESTUDIO.- El elenco que dirige Eduardo Perales presenta en la Casa de Cultura Francesa (calle Ingavi, esq. Pichincha) la obra "El epitafio de Armindo". El ciclo de actuaciones de Teatro Estudio se prolongará hasta el 25 del presente mes. Llevan al escenario esta pieza de Eduardo Perales, los siguientes actores: Gonzalo Cuéllar (Armindo), José Luis Rojas (Leo), Elba Ayllón (Pochita), Virginia Ocampo (Bochita), y Ana María Pérez (Mochita).

LITOGRAFIAS DE BERNARD CARZOU.- En la Casa de Cultura Francesa ha sido abierta ayer la exposición de diez litografías originales de Bernard Carzou.

TEATRO DE CREACION COLECTIVA.- El Departamento de Educación Extra-Escolar del Instituto Boliviano de Cultura organizará el Teatro de Creación Colectiva. Los interesados en esta actividad artística deberán oficializar su inscripción en las oficinas del IBC, Av. 6 de Agosto N° 2424. El plazo vence el próximo viernes 23, día en que iniciará sus actividades el Teatro.

GOETHE INSTITUT.- Mañana, a horas 18:30, será inaugurada la muestra fotográfica "El color del carnaval de Oruro" de Gonzalo Ramírez Prado (Av. 6 de Agosto N°. 2118).

PINTURAS DE VLADIMIR ROJAS.- En el Salón Municipal de la calle Colón fue inaugurada ayer una exposición de pinturas del joven artista boliviano Vladimir Rojas, la primera que realiza individualmente desde su retorno de París. Conocido como un prometedor paisajista, Rojas recurre ahora a una serie de Rostros en su intento de renovar su lenguaje plástico. La muestra estará abierta al público hasta el domingo próximo.

LA CORAL NOVA en un pasaje del concierto que brindó en el Templo de San Francisco con motivo del aniversario de la gesta emancipadora del 16 de Julio de 1809. Bajo la dirección de Julio Barragán, esta agrupación coral también se presentó en el Teatro Municipal.

ARTE Y CULTURA

Un nuevo libro del poeta boliviano Primo Castrillo

Con "Zampoñas telúricas" llegan a once los volúmenes publicados hasta ahora por el poeta boliviano Primo Castrillo, radicado en Estados Unidos.

La obra, impresa en España, consta de 76 poemas. Se inicia con una nota del autor e incluye tres importantes estudios sobre la poesía de Castrillo.

Es notable la aventura espiritual de Primo Castrillo. Arquitecto de profesión y a una edad en que nada haría sospechar el fervor poético, irrumpe en la lírica boliviana con una voz original y curiosamente familiar.

A pesar de los años que lleva fuera del país, el poeta ha sabido mantener un misterioso contacto con la tierra natal, relación que se hace notoria hasta en los títulos de algunos de sus libros (Kantutas, El mar canta en mi sueño, Ecos de montaña, Ciudad y selva, etc.) y asume fuerza en sus numerosos poemas.

A la inversa de aquel escritor que para justificar su voluntario exilio dijo "Si uno se va, es porque ya se ha ido", Castrillo podría declarar: "Si uno no vuelve, es porque nunca ha salido". En todo caso, en sus trabajos poéticos se advierte una profunda relación del autor con su tierra, ausente la tensión dolorosa del desterrado.

Semejante relación el poeta no la consigue con las fáciles herramientas del costumbrismo por el contrario, su tono es universal.

En este su último libro las preocupaciones son diversas, pero no ha desaparecido el acento que lo reconcilia con sus montañas y sus valles. Ilustra lo dicho un fragmento del poema "Mi Caballo": ¡Ay! jinete del hirsuto cabello/ y del invisible caballo/ en la tierra de mi corazón/ canta la armonía interior/ de tu galope y de tu canto./ En el oasis de mi alma/ se esconde el tesoro mineral/ de nuestras montañas/ madura la uva de nuestros valles/ halla su querencia/ el toro salvaje de nuestras pasiones. /En el laberinto de mis entrañas/ laten delirios azules/ y rojos lirios de ansiedad./ En mis ojos que dentro leen/ el color de mis pensamientos/ sangran y culminan/ las auroras y los crepúsculos/ de nuestras cordilleras./ En todo mi ser profundo/ un árbol de ramas atormentadas/ busca aluvión fecundo/ para fortalecer su aspiración / hacia la estrelura de los espacios/ y lanzar su tronco inagotable de voces/ más allá de las cumbres/ las nubes/ más allá donde habitan los sin nombre/ más allá donde todo sueño acaba en la nada.

Los estudios que incluye la obra son los siguientes: "Primo Castrillo y su Raíz y Tiempo" del escritor y crítico dominicano Angel Rafael Lamarche; "El poeta Francisco Matos Paoli a Primo Castrillo"; y "Los hechos y la cultura en los Estados Unidos," de Estelle Irizarry de Georgetown University.

Leyendo estos tres artículos - dice Castrillo - el lector podrá enterarse de la constante evolución de mi poesía, desde "Valle y Mundo" hasta este último, "Zampoñas telúricas"; tal vez pueda así comprender algo de lo que soy y no soy como persona y como hombre. Una obra de arte- agrega - es siempre el reflejo auténtico de su creador. Arquitecto de profesión, con ella me he ganado la vida; a causa de esa circunstancia, pobre de tiempo, la poesía ha sido para mí una actividad secundaria a pesar de mi vocación y de mi acendrado amor por ella. Quizás me hice poeta solamente para mantener incólume mi lengua materna y también para exteriorizar mi obsesiva necesidad de expresión. Jamás he compuesto un poema adrede. Ni nunca he tratado de construir y burilar un poema intelectual, aséptico de pureza química y matemática a lo Valery y Guillén. Este lujo queda para el esteta rico de tiempo e inda; a causa de esa circunstancia, pobre de tiempo, la poesía ha sido para mí una actividad secundaria a pesar de mi vocación y de mi acendrado amor por ella. Quizás me hice poeta solamente para mantener incólume mi lengua materna y también para exteriorizar mi obsesiva necesidad de expresión. Jamás he compuesto un poema adrede. Ni nunca he tratado de construir y burilar un poema intelectual, aséptico de pureza química y matemática a lo Valery y Guillén. Este lujo queda para el esteta rico de tiempo e independencia económica. La mía natural, espontánea e impura, crece y se desarrolla en los recónditos escondrijos del subconsciente.

OLEO DE EDGAR JAIMES.- El joven artista boliviano p 26 pinturas en la Galería de Arte "Naira". Jaimes, nacido ha mostrado su obra en salones del país y de la Argenti

ENCICLOPEDIA BOLIVIAN
EN SU
TOMO 36

OTRO ESFUERZO EDITORIAL
LOS AMIGOS DEL LIBRO
LA PAZ, MERCADO 1315
COCHABAMBA CASILLA 460
AGENCIAS EN TODO EL PAIS

¡DE INIMITABLES CALIDAD Y DISEÑOS...!
SUPERTEX 70
¡EL CASIMIR DE INCONFUNDIBLE PERSONALIDAD!
Es un Producto de Laniticio Boliviano

DACTILOGRAFIA BILINGUE E IBM
CURSOS DE DOS MESES: DIGITACION 1001 AL TACTO - PRECISION - VELOCIDAD (en ambos idiomas)
DACTILOGRAFIA ELECTRICA - CARTAS COMERCIALES EN MATERIAL DE OFICINA - CERRADOS DE EFICIENCIA
SOUTH AMERICAN SCHOOLS — ASPIAZU 581

EL RELOJ QUE MARCA SU NIVEL...
VENTAS EN EL RINCON RELOJERO DE:
LA GRAN CADENA DEL HOGAR
DISTRIBUIDORAS NATIONAL
REPRESENTANTES EXCLUSIVOS PARA BOLIVIA "LA PRECISION" COCHABAMBA

FORD 8600
TRABAJA DURO Y PAREJO

FORD 8600 de 125 cf.
¿Qué le parece un tractor que are 18 y hasta 22 hectáreas al día?
¿Que labre 40 hectáreas o más de tierra con una rastra de discos?
¿Que cubra hasta 65 hectareas con un cultivador de 9,75 m.?
Usted obtiene este rendimiento con el NUEVO COLOSO DE FORD 8600 de 125 cf.
Este grande y poderoso tractor le permite cultivar de acuerdo con su plan para obtener el máximo de ganancias.
TRACTORES FORD • EQUIPOS Ford
DE LOS GRANDES EL MAS GRANDE! PIDA DEMOSTRACIONES DEL COLOSO DEL AGRO!
VENTAS - SERVICIO - REPUESTOS
INTERMACO
LA PAZ Mercado 1085 - Casilla 852 - Telf. 53787
ORURO: Estación de Servicio "EL ALTO" Km. 4 carretera a Oruro, Telfs. 59016 - 59235
Pagador 1680 Casilla 254 - Telfs. 50325
En el interior sucursales GRACE

Sociales

NES

ncargado de Negocios
y la señora de Chaney
, el sábado 31, una
, con motivo de cele-
Fiesta Nacional de su

mbajador del Perú y la
Llosa invitarán el jue-
na recepción, en o
el 155 aniversario de la
encia del Perú.

agregado Naval a la
la de Venezuela, Capi-
Navio Harry Duncan
ofrecerá el próximo sá-
recepción para cele-
Día de la Marina de
e su país.

mbajador de Ecuador,
orge Ortiz Escobar
el miércoles una copa
agne, pasado el acto

de entrega de credenciales al Presidente de la República.

El señor Alberto Careaga Z. y señora invitarán el próximo jueves un cocktail para despedir al señor Moisés Fuentes Ibañez, Embajador Alterno en Naciones Unidas.

La Secretaria de la Embajada de Gran Bretaña, señorita Jean Robertson, ofrecerá el sábado próximo un almuerzo para presentar al señor Tulloch, funcionario de la B.B.C. de Londres que visita nuestra ciudad.

ROTARY CLUB

Los socios de Rotary Club se reunirán mañana en su sesión - almuerzo, en los salones del Club de La Paz, para realizar la Primera Asamblea Reglamentaria del Club, en su nueva gestión.

MATRIMONIO

El próximo domingo en la Iglesia de María Auxiliadora se celebrará la ceremonia religiosa de la boda de la señorita Aida Marañón Albarracín con el señor Agustín Baya Saravia.

NACIMIENTOS

El hogar de los esposos Carlos Adrizola y Silvia Arce ha sido alegrado con el nacimiento de su segunda hija.

En la Clínica Alemana, ha nacido el segundo hijo de los esposos Gabriel Velasco y Patricia Galindo.

En París, ha nacido el primogénito de los esposos André Mizrahi y Silvia Carballo.

LA NODA INFANTIL ITALIANA.- Originales y divertidos modelos infantiles que realizan la gracia natural de los niños, como este conjunto que luce la joven modelo, creado por la Casa "Baby Look" para la moda Parma. (Foto EFE)

AGENDA FEMENINA

ROTARY CLUB

El Comité de Damas Rotarias realizará su primera reunión del nuevo directorio, mañana, a horas 10, en su secretaria.

DAMAS VICENTINAS

Las Damas Vicentinas desarrollaron ayer un programa especial, en su secretaria de la Av. Santa Cruz, con motivo de celebrar la Fiesta de San Vicente de Paul

FESTIVAL DE CINE

El próximo miércoles se inicia el Festival del Cine Alemán en las tres funciones en el Cine "6 de Agosto".

Médico-Cirujano

El Señor VICTOR ALDO CALDERON VILLAMIL, en solemne acto realizado el 15 de este mes en el Paraninfo de la Universidad de La Paz, prestó el juramento de ley y recibió su título de Médico Cirujano.

PISOPAK
IMPORTADORA FERNANDEZ
Jenaro Sanjinés 438
CASILLA 5174
Tel. 64528

¡DE INIMITABLES CALIDAD Y DISEÑOS...!
SUPERTEX 70
¡EL CASIMIR DE INCONFUNDIBLE PERSONALIDAD!
Es un Producto de Lanificio Boliviano

Misas

Las Señoras esposas de los Honorables Cónsules acreditadas en Bolivia invitan a Ud(s) a la misa de cabo de mes en memoria de la que en vida fue,

Sra. CRISTINA RESCALDA DE MARCO

que se celebrará el día de hoy martes 20, a horas 19 (7 de la noche) en la iglesia de San Miguel (Calacoto).

La familia de la que fue ejemplar y abnegada madre

Doña: ESTEFANIA PRIETO ECHALAR

(Q. E. P. D.)

invita a sus parientes, amigos y personas piadosas asistir a la misa que en sufragio del alma y recordando el segundo año de su llorado fallecimiento se mandará a oficiar hoy martes 20, a horas 18.30, en la iglesia de San Juan de Dios.

Favor que comprometerá la gratitud de la familia doliente.

El duelo se despide por tarjeta.

La Paz, julio de 1976

Los familiares de la que en vida fue

Sra. MARIA EUGENIA VILLENA de SAN JUAN

(Q. E. P. D.)

ruegan a sus amistades, especialmente a los residentes tupiceños, al personal de la Empresa Minera "San Juan" Ltda., a la Facultad de Farmacia, de la Universidad Mayor de San Andrés, y personas piadosas, se dignen asistir a la misa que en sufragio del alma de la extinta, recordando los ocho días de su llorado fallecimiento, mandarán oficiar el día de hoy martes 20 de julio, a las dieciocho horas (6.00 p.m.) en la Parroquia de San Agustín, calle Mercado Nº 1266 (al lado de la Honorable Alcaldía Municipal).

Favor que comprometerá la gratitud de la familia doliente.

En la paz del Señor y confortado con los auxilios de la Santa Religión Católica ha dejado de existir el que en vida fue

Señor: CARLOS FLORES MACHACA

Blanca López v. de Flores (esposa); Carmen, Mary Flores (hijas); Gabina de Sullcalla (madre); Primi, Máxima y Javier Sullcalla (hermanos); sobrinos, primos y demás familia ruegan a sus amistades y personas piadosas en especial a los amigos del Círculo de la Unión y a todos los gastronómicos, se dignen acompañar a la traslación de los restos mortales del extinto al Cementerio General el día de hoy martes 20 del presente, a horas 16.00 (4 de la tarde).

El cortejo fúnebre partirá de la calle Casimiro Corrales Nº 1057.

Atención que comprometerá la gratitud de la familia doliente.

Servicios de funeraria "VASQUEZ" c.Figueroa Nº 690 Tel. 54656.

El Director, Sub-Director y Personal Administrativo y Técnico del Instituto Nacional de Colonización, ante el infausto deceso del que fue su digno Director y fundador de la institución.

CNL.(R)

ROBERTO LEMAITRE F.DE C.

(Q.E.P.D.)

hacen llegar a su distinguida esposa é hijos, sus expresiones de profunda condolencia.

La Paz, 15 de julio de 1976

Los familiares del que en vida fue

GRAL. BRIG. D. WALTER RODRIGUEZ MICHEL

(Q.E.P.D.)

invitan a sus amistades y personas piadosas, se dignen asistir a la misa que en sufragio del alma del extinto, recordando su aniversario natal y los dos años de su llorado fallecimiento, mandarán oficiar el día de Hoy martes 20 del presente mes a horas 12.00 en el Templo de los Padres Carmelitas (Av. 20 de Octubre).

Favor que comprometerá la gratitud de la familia doliente.

La Paz, julio de 1976

La familia del que en vida fue.

SR. EUGENIO FRIGERIO PARODI

(Q.E.P.D.)

agradece a las instituciones, amigos y a todas las personas que hicieron llegar sus sentimientos de pesar por su sensible fallecimiento e invitan a la misa que se efectuará hoy martes 20 en la iglesia de los Carmelitas a horas 19.

Elevad a Dios una oración por el alma santa del que fue,

Dr. LUIS A. URIA DE LA OLIVA

(Q. E. P. D.)

Benemérito de la Guerra del Chaco

Inmolado el 21 de julio de 1946 en defensa de los ideales de Independencia Económica y Social de Bolivia.

Sus familiares invitan a los ex alumnos del Instituto Americano, Colegio Nacional Ayacucho, ex socios del Club Atlantes y Club Atlético Sopocachi, ex combatientes y beneméritos de la Guerra del Chaco, Caja Nacional de Seguridad Social, Colegio de Abogados, Escuela "Luis Uría de la Oliva", parientes, amigos y demás personas piadosas, se dignen asistir a la misa que en sufragio de su alma se mandará a oficiar en la iglesia de María Auxiliadora (Avda. 16 de Julio) mañana miércoles 21 de julio del año en curso, a horas 19 (7 de la tarde), en recuerdo de los 30 años de su sacrificio.

Favor que comprometerá la gratitud de los deudos.

La Paz, 20 de julio de 1976

La esposa Nestoria R. v. de Almaraz; sus hijos, Margarita, Miriam, Jorge, Guillermo, María y José Almaraz Rivero; hijos políticos, su inconsolable madre María A. v. de Almaraz, sus hermanos, Hernán, Eduardo y Rosa Almaraz Aguirre y demás familiares del que en vida fue

Sr. GUILLERMO ALMARAZ AGUIRRE

(Q. D. D. G.)

hicieron celebrar una misa recordando el primer aniversario de su sensible fallecimiento en el templo de la Santa Cruz, de la ciudad de Santa Cruz el día 18 de julio, a horas 19.30.

En la paz del Señor y confortada con los auxilios de la Santa Religión Católica, ha dejado de existir la que en vida fue ejemplar hija, hermana, esposa y madre.

SRA. SHIRLEY VARGAS M. DE ORTIZ

(Q.E.P.D.)

Adolfo Ortiz esposo, Viviana del Pilar, Marianela Ines, Fátima Geraldine Ortiz Vargas hijas, Dina Madueño v. de Vargas madre; Daniel Vargas Madueño, Amanda V. de Miranda, Judith V. de Orías, hermanos; David Miranda, Jorge Orías, Martha O. de Pino (ausentes) hermanos políticos, sobrinos, primos, sobrinos y demás familiares en especial a las ex-alumnas del Colegio Santa Ana Promoción 1957, Exalumnos del Instituto Superior de Comercio Promoción 1970, Cursillos de Cristiandad, Bolivian American Coboco, CBF., Exprinter, amigos y personas piadosas se dignen asistir a la traslación de los restos mortales al Cementerio General el día de hoy martes 20 a horas 11 a.m. El cortejo fúnebre partirá de la calle Nanawa 1882 Miraflores.

Favor que comprometerá la gratitud de la familia doliente.

CASA SANTANDER Av. Armentia 513 Of. Mariscal Santa Cruz 1058 Altos Tels. 23663 - 23656.

En la paz del señor y confortada con los auxilios de la Santa Religión Católica, ha dejado de existir la que en vida fue ejemplar hija, hermana, esposa y madre

SRA.SHIRLEY VARGAS M. DE ORTIZ

(Q.E.P.D.)

Adolfo Ortiz, esposo; Viviana del Pilar, Marianela, Ines, Fatima Geraldine, Ortiz Vargas, hijas; Dina Madueño v. de Vargas madre; Daniel Vargas Madueño, Amanda V. de Miranda, Judith V. de Orias, hermanos; David Miranda, Jorge Orias, Martha O. de Pino (ausentes) hermanos políticos, sobrinos, primos, sobrinos y demás familiares en especial a las ex-alumnas del Colegio Santa Ana, Promoción 1957, Ex-alumnos del Instituto Superior de Comercio Promoción 1970. Cursillos de Cristiandad, Bolivian American Coboco, CBF., Exprinter, amigos y personas piadosas se dignen asistir a la traslación de sus restos mortales de la extinta al Cementerio General el día de hoy Martes 20 a Hrs. 11 a.m. El cortejo fúnebre partirá de la calle Nanawa 1882 Miraflores.

Favor que comprometerá la gratitud de la familia doliente.

Carol, Mireya, Edwin, Carmen y Germana Rivero Villavicencio, hijos; Yolanda Méndez, Fernando Dias, Zulema Ramírez, Luis Aliaga y Alberto Orozco, hijos políticos; Alberto Rivero, hermano; Wilfredo Villavicencio y Fortensia Villavicencio de Rivero, cuñados, nietos, sobrinos y demás familia del que en vida fue,

Señor ROMAN RIVERA ROCA

(Q. E. P. D.)

Tienen el sentimiento de comunicar a sus amistades su sensible fallecimiento acaecido en la ciudad de Santa Ana del Yacuma el día de ayer. 19-VII-76.

Elevad una oración por el alma de la que fuera digna esposa y madre, señora doña.

VICIRA SUSTACH PACHECO de VACAFLOR

(Q.E.P.D.)

Julio Vacaflor. L., esposo, los hijos Elena V. de Alborta y Julio Vacaflor S. (ausentes) la hija política (ausente), los hermanos, hermanos políticos, nietos y demás familia, ruegan a sus amistades y personas piadosas acompañarlos en la misa que en sufragio de su alma y recordando los dos años de su llorado fallecimiento, mandarán oficiar el día de mañana 21 de julio en la iglesia de María Auxiliadora (Don Bosco) a horas 12.

Será favor que comprometerá la gratitud de la familia doliente.

La Paz, 20 de julio de 1976

La familia del que en vida fue señor

L. HUMBERTO MUÑOZ DE LA BARRA

(Q.E.P.D.)

Ruega a sus parientes, amigos y demás personas piadosas, se dignen asistir a la misa de requiem, que, en sufragio del alma del extinto y recordando los dos años de su fallecimiento, se mandará a oficiar el día de MAÑANA 21 DE JULIO, a horas 18,15 en el Templo de Santo Domingo.

El duelo se despide en la puerta del Templo.

La Paz, julio de 1976

AGRADECIMIENTO E INVITACION

Ernesto Romay Pórcel, esposo; Jorge, Nelly de Piñero, Yola de Rojas y Mario, hijos; Gladys Dencker de Romay, Tito Piñero (ausente), Willy Rojas e Inés Rosas de Romay (ausente), hijos políticos; hermanos políticos, primos, sobrinos, nietos y demás familia de la que en vida fue, Sra.

Doña MARIA TERESA MONJE DE ROMAY

(Q.E.P.D.)

expresan su más profundo agradecimiento a todos los amigos, instituciones y personas piadosas que hicieron llegar sus expresiones de pesar, ofrendas florales y acompañaron a la traslación de sus restos mortales; e invitan se dignen asistir a la misa de ocho días que en sufragio del alma de la extinta, mandarán oficiar mañana miércoles 21 de julio, a hrs. 12 y 30 p.m. en el templo de María Auxiliadora.

La asistencia comprometerá la eterna gratitud de la familia doliente.

El duelo se despide en la puerta del templo.

Saludo del Servicio Nacional de Caminos a los Profesionales Ingenieros

La Dirección del Servicio Nacional de Caminos, se complace en hacer llegar a los profesionales en el día del Ingeniero Panamericano, su más ferviente saludo, deseándoles éxito en las tareas de vertebración del territorio patrio y Proyectos que desarrolla el Gobierno de las Fuerzas Armadas de la Nación en busca del bienestar y desarrollo del país.

El aviso oportuno

COMERCIALES

1 Abarroles

CARNICERIA LA ESPAÑOLA El mercado a su alcance Federico Zuazo 1573 Telf. 24366 leches S.M.A. y S. 26.

ARTEFACTOS ELECTRICOS

"MOBLART". Juan de la Riva 1487. Se vende Lámparas FLUORESCENTES de 3, 2 y 1. Cubos con plafones Precios sin competencia. (23/22)

SE VENDE un amplificador ESTEREO, mas su Tocadisco, marca PHILIPS. Referencias Colombia N°. 479. Tel. N°. 3895. (6/12).

Se vende un amplificador ESTEREO, mas su tocadisco, marca PHILIPS. Referencias: Colombia N°. 479 Teléfono N°. 3895 (6/12)

Se ofrece trabajos de: Artefactos de iluminación. Apliqués, Lámparas, fluorescentes. Letreros luminosos. LUMIBOL. Calle Bueno 390 (21/4)

5 Alfombras

ALFOMBRAS Y ALFOMBRECAMAS "TUFTING" Variedad de colores Av. Villazón N°. 1964 Tel. 28092 - 3529.

"GLORIA": Alfombras, alfombrecamas, variedad de colores. Instalaciones rápidas. Informes Telf. 82406. Almacen y ventas. Edif. Cosmos P.B. Av. 16 de Julio. (1/1).

11 Artículos para Damas

CALZADOS MERCEDES: Potosí N°. 1285 Ofrece calzados y carteras para damas, señoritas y caballeros. (16/16)

ARTESANIA

ARTESANIAS NACIONALES.- Calle Santa Cruz 206.- Artículos de cobre, juegos de cubiertos en madera y surtido de frutas. (21/27)

19 Artículos Electrodomésticos

CASA SEUL: Potosí Esq. J. Manuel Pinés 890 pantallas, máquinas de coser, juguetes, refrigeradoras. (17-17).

JUEGOS ELECTRONICOS

TENDEMOS Juegos Electrónicos con monedero, sin monedero. Tel. N°. 28781. (1/13).

3 Barracas

BARRACA BUENOS AIRES.- Avenida Ireza 1017 (lado Mercado Rodojosa). Tel. 54846. Ofrece madera de construcción y machihembrado en varias calidades. Movilidad en la puerta. (1/22).

5 Bazares

BAZAR GONZALES.- Calle Sucre 797. Venta de guarniciones para médicos, enfermeras y escolares, a mediano precio. (14/20)

Equipo de soldadura

"SOLDAVACO" LTDA".- Tumusla Esq. M. Rapac. Tel. 65424. Todos los tipos de tubos para oxigeno (20).

"I.S.R.L. Colombia 250 Telf. 2-Cas. 344 (25/31)

2 Fábricas

FACTAL C.B.F.- Fabrica de Cerias. Planta Industrial Alto, frente a Aduana. Casa 59543. Casa 4784. La Paz. (X/XI).

Ferreterías

"ER Y FERRETERIA "Av. Pando 237. Pocos y mayor y menor, pinturas, los eléctricos, materiales construcción, mercaderias general. (16/23)

FERETERIA ALIANZA.- C. de la Alianza 656. Ofrece de laminado y fundido, de antificción. Asbesto en a y molido, pernos diees medidas. Cañería 3-man 5 y 6" y material ferreteréa en general.

FERETERIA "LA MAÑENA".-IMPORTACIONES Y EXPORTACIONES. Antes 647. Tel. 22077, Casa Venta de Sanitarios y rias en general (14/12

FERETERIA "ROMA Colombia 519. Tel. PINTURA PARA MODES.

FERETERIA "PORCEL "Importaciones directa Mineros e Industriaeros en Mallas. Cables Acero redondo, ochanchas, carretillas, cahegra, galvanizada, hetas en general. Rede llantas para carreticcesorios. Pisagua 626 79 Casilla 2061

FERETERIA "SIMAJO" Montes 648 Venta de saen general

FERETERIA "ROMA Colombia 519. Telf. (6/30).

154 Muebles en General

MUEBLES MAESTRANZA "CARVIS" C. Murillo 1282 1286. Tels. 62662 - 22208. (9-9).

MUEBLERIA MOBLART.- Juan de la Riva 1487. Nuevos y a medio uso. Precio sin competencia. Permutas. (16/15/VI).

INDUSTRIAS RICARDI S.R.L.- Av. 16 de Julio 1439. Fabricantes de muebles en general. (16/15/VI).

193 Repuestos

EICO ELECTRIC: Importadores, repuestos - radio - TV - Electrónica reparaciones. Cas. 4810. Telf. 58219. Potosí 1373. (19/19/VII).

REPUESTOS "ALIANZA LTDA.".- Alto de la Alianza 749. Repuestos automotivos y accesorios para toda clase de vehículos, llantas, neumáticos, mangueras y correas "Gates". (16/15/VI).

FERRETERIA "ROMACRUZ" Calle. Colombia 519, telf. 55631 /25/31)

AUTOMOTIVOS "PAULCAM" C. Almirante Grau No. 543 (7/15)

IMPORTADORA DE AUTOMOTIVOS FRONVAS LTDA. Ingavi 716. Le ofrece retenes, discos, anillos, radios, y accesorios eléctricos. (16/31)

NEW MOTORS.- Zoilo Flores 1369. (1/15).

CASA "INTERTOYO" Telf.; 51371 Repuestos para vehículos INTERNATIONAL. Venancio Burgoa Esq. Boq. (San Pedro).

210 Televisores

ALMACENES CALLA: Potosí Esq. Loayza 1375, distribuidor Philips. (17-17).

TELE SERVICE "EDKU". Reparaciones de TV. RADIOS, PICK UP, GRABADORAS, CALCULADORAS, etc. Nicolás Acosta N°. 583. (14/20)

¿FALLA SU TELEVISOR? Av. Simón Bolivar 1993, personal capacitado en el exterior Tel. 65224 y 53195 (24/31)

216 Vidrierías

VIDRIERIA GRAU LTda. Venta de vidrios en general, colocación a domicilio Almirante Grau Esq. Zoilo Flores Tel. 63662. (16/30)

VIDRIERIA "MAX PARED" Calle Las Paredes 70. Cas. 5189. Colocación de vidrios a domicilio (22/7)

217 Vehículos

VENDO CAMION Sinestrado Cañada Strongest. 1857 (7/9)

123 Joyerías

"EL DORADO". C. Murillo N°. 1399 Esq. Colombia. JOYERIA - RELOJERIA Y BAZAR. Artículos de regalos y garantizado. (6/12)

GRABADOR FRANCES.- En JOYERIA EL MONOLITO , C. Ingavi 839.Tel. 57194. Grabados en trofeos, relojes, vajillas, laperceras, encendedores, fuentes, etc. (16/16)

130 Licores

BODEGA BALANZA: Otero de la Vega N°. 268 Vinos, licores y vinagre de pura uva pedidos al tel. 55311. (16/16)

BODEGA LA MONTAÑA: Ofrece Singanis, vinos pisco de Camargo Calle Nicolás Acosta 431.Telf. 41093.

DIRECTAMENTE DE FABRICA AL CONSUMIDOR.-Singani "EL MAJUELO", pedidos al por mayor y menor Colón 518. Tel. 40884.

151 Motores

LLEGARON, llegaron: motores usados de Dodge; Chevrolet, Internacional, cajas, diferenciales, alternadores, generadores, carburadores, hojas de resorte, tambores, trenes delanteros. Zoilo Flores 1284. (1/1).

PROFESIONALES

222 Abogados

DR. GASTON RIOS ANAYA DRA OLGA MURILLO. Atención: Asuntos judiciales sociales, penales, tributarios, mercantiles, Yanacocha 301 Edif. Asbún 5° piso Of. 1. Telf. 21585 Cas. 3386 (16/16).

CARLOS GOMEZ GARCIA U.- Yanacocha 599 3° Piso Of. 15,La Paz. Calle 25 de Mayo N°. 638' Cochabamba(15/15)

DR. MIGUEL ANGEL VIRRUETA A.: Yanacocha N°. 301 1er. piso Of. 7 Telf. 40296 (20/5)

CAUSAS PENALISTAS

DR. WILFREDO COSSIO A. Mercado 996. Edif. Almaraz 1er. piso. Of. 1. Tel. 29910 Cas 5357 (Asesoramiento cooperativas, dotación de tierras) (26/26)

237 Consultores

"DELTA CONSULT".- Av. 16 de Julio 1456. Tel. 65809. Consultoría y Asesoría Económica, Organización, Programación, Auditorías y Contabilidad de Empresas.

PROFESORA SORAYA.- ASTROLOGA Y QUIROLOGA.- Residencial Ideal, Av. Mariscal Santa Cruz N°. 1058, pieza N°. 13. Teléfono 24210. (10/17).

240 Dentistas

DR. RENE TORRES VALDA.- **CIRUJANO ODONTOLOGO** Nicolás Acosta 279. Tel. 51032.

CIRUJANOS.- **DR. JAVIER OSSIO QUEZADA.** Ciruiano General. Edif. Castilla 3°, piso. Loayza 250. Telf. Cons. 20754, Dom. 82082.

DR. JAVIER OSSIO QUESADA.- Cirujano General Edif. Castilla. 3°. Piso. Loayza 250. Teléfono Cons. 20754. Dom. 82082. (16/15/VI).

280 Médicos

DR. JAVIER OSSIO QUESADA.- Cirujano General Edif. Castilla 3er. piso. Loayza 250. Teléfono Cons. 20754 Dom. 82082 (16/15/VI)

DR. JORGE LIENDO.- Cine Scala, piso N°. 7. Telf. 56695. (16/14/VIII).

GINECOLOGO

GINECOLOGOS.- **DR. JORGE LIENDO.** Cine Scala piso N°. 7. Tel. 56695 (16/14 VIII)

CIRUGIA PLASTICA

DR. JOSE GUTIERREZ MICHEL: CORRECCION de defectos en cara y cuerpo (arriz, arrugas, quemaduras, etc.). Neumatología. Consultorio Edif. Alameda 1°. piso 17 a 19.30 (20/20)

ENFERMEDADES DE LA PIEL

DR. FABIO PRADO BARRIENTOS. Loayza 250.- Edificio Castilla 2°. Piso. Of. 201. T. 56641. 16.30 adelante.

SERVICIOS

316 Agencias de Viajes

AGENCIA DESPACHADORA DE ADUANAS "LOS ANDES". Calle Jenaro Sanjinés. Teatro Princesa 3er. piso Of. 8 Telf. 24837 (16/22)

AGENCIA ADUANERA QUIROGA.- Plaza Murillo Edif. Paris. Of. 15. Telefono 57427. (29/28).

AGENCIA DE VIAJES (ANUAL TOURS) Mercado 996. (16/30/V).

330 Bebidas Gaseosas

BEBIDAS GASEOSAS "ORIENTAL". C. Colombia 520. Pedidos al Tel. 22982. (7/15)

340 Clubes

"CLUB HOGAR AUSTRIACO" Yanacocha 372. Telf. 23572. Ofrece sus salones para banquetes, recepciones Sociales, matrimonios y atención de platos Nacionales e Internacionales. Té Ramis (16/1

343 Comercializadoras

"C.I.E.D.A." S.A. C. Murillo N°. 629. Telfs. 27527 - 55727. Importaciones de Materiales de Construcción y Artículos para el hogar.

349 Copiadoras

COPIAS DE PLANOS Y FOTOCOPIAS "TORREJON". Bueno 370. Tel. 20148

355 Distribuidora

"LA AMERICANA". México N°. 1519. Ofrece Artefactos Electrodomésticos. Elija su plan de pago. (6/12).

374 Farmacias

FARMACIA "LA PACEÑA". Colombia 334. (16/30/V).

375 Fotocopiadora

INCEBOL FOTOCOPIAS CANON a 3 $b. Calle Loayza 143. Telf. 29122.

HOTELES

HOTEL BOLIVIA.- Manco Kapac 287. Tel. 40890 (Frente a Estación Central). (13/22).

395 Imprentas

IMPRENTA "LOS ALPES".- Av. Buenos Aires 621. Se realizan toda clase de trabajos de imprenta, invitaciones, tarjetas de presentación, membretes, invitaciones matrimoniales.

OFFSET MILLAN LTDA.- Especialidad colores. Servicio de Fotomecánica. Uruguay 470. Telf. 26917. Cas. 4888. La Paz. (16/15/VI).

"KOLLASUYO": Loayza 400. Tel. 25843. Cas. 2248. Impresión de toda clase de trabajos para la industria y comercio. Afiches en colores. (17/27).

SELLOS DE GOMA (GOL) LOS MEJORES. Trabajos en todo tamaño y forma, Sagárnaga 271 - Ayacucho 207 Ayacucho 429 - Linares 926 (23/29)

406 Laboratorios Fotográficos

FOTO ESTUDIO "HUGO". Colombia 163. Media cuadra del Cine Bolivar. Carnet y pasaportes en media hora. (10/16).

LABORATORIOS DE COLOR VISION.- Sagárnaga 309. (13/13 VIII).

ARTE FOTO "VILLEGAS".- Almirante Grau 272. Tel. Dom. 54008. Foto Carnet, pasaportes en el día. (11/13).

410 Laboratorios electrónicos

LABORATORIOS ELECTRODOMESTICOS "KEN". SERVICIOS DE REPARACIONES Y MANTENIMIENTO. Plaza Israel 603. Telef. 55449. (9/18).

416 Opticas

OPTICA VISION: Pasaje Peatonal N°. 1. Atendido por su propietario óptico diplomado, trabajos de excelente calidad. (17/17).

421 Peluquerías

PELUQUERIA "SAN PEDRO".- Héroes del Acre 1461. Peinados, Cortes para Damas, Caballeros y Niños. (14/15)

"SALON DE MASCULINO".- Héroes del Acre 1524. Se atiende Cortes y Peinados. (8/22).

"BARBER - SHOP VELOZ".- Av. 20 de Octubre 1554. Especialidad en cortes de cabellos para Masculino. (8/15).

OSTER.- Av. Baptista N°. 1096. Atención a partir de hrs 18 p.m. (23/26)

PELUQUERIA CRUZ: Bueno N°. 511 Peinados, cortes para damas y caballeros. (16/22).

431 Representaciones

VER-VEL de G.V.J.- Representaciones de cosméticos en general. Loayza 460.

433 Restaurantes

RESTAURANT "CUERNAVACA" Av. 16 de Julio 1680 Ed. Avenida P. Baja. Comida típica mexicana Telef.: 53393.

RESTAURANT CHIFA "CASA LIN".- Av. 6 de Agosto 2420 Tel. 25751. Platos típicos, Cortesía de la casa Postres y café. (21/4)

CONFITERIA "MARILIN".- Potosí N°. 1106. Telf. 41512. Se atienden fiestas pedidos a domicilio. (16/15/VI).

BAR "JULIO" Av. Villazón 1936 Tel: 29949 Especialidad de la casa Arroz a la valenciana.

439 Sastrerías

SASTRERIA "CALLEJOS" Cañada Strongest No. 1813 Especialidad para ambos sexos. (7/21)

J.- SASTRERIA "NAVIA".- Nicolás Acosta N°. 254. Especialidad para Caballeros (14/3)

"SASTRERIA NAVIA".- C. Nicolás Acosta N°. 254. Especialidad para caballeros. (13/31).

SASTRERIA NATANIEL PAZ.- C. Linares 982. Se confeccionan trajes a la última moda para damas y caballeros. (13/13).

SASTRERIA BARTOS: Realiza trabajos para Instituciones Públicas, Privadas, Bancarias en alta moda masculina, Héroes del Acre 1535 San Pedro. Tel. 21160. (22/22).

SASTRERIA SAMUEL.- Av. Alfonso Ugarte (Lado Barraca). El Alto. Sastre Cortador (2/3/VI)

SASTRERIA "SAN PEDRO" Realiza trabajos para instituciones públicas, Privadas, Bancarias en Alta Calidad y Moda Masculina. Colombia 499 Tel. 62011.

SASTRERIA "VELAZCO" Cañada Strongest N°. 1561 Especialidad para caballeros (6/12)

SASTRERIA "SAN PEDRO" Colombia 499 Tel. 62011 Especialidad para caballeros. (7/15)

TALLERES DE MECANICA

LUFTHAFEN.- Reparación de motores en general. Av. Antofagasta N°. 385. El Alto. V. Dolores. (29/3).

443 Snacks

SNACKS, FUENTE DE SODA.- Juan de la Riva 1444.Telf. 27676. Salteñas, Sandwichs, pastel paraguayo. (16/22).

CONFITERIA MARILIN: Potosí N°. 1106. Tel. 41512. Se atienden fiestas, pedidos a domicilio. (17/17).

446 Salones de Peinado

SALON DE BELLEZA AVENIDA. Av. 16 de Julio Ed. Avenida Pta. Baja tintes, cortes, masajes, cosmetología Jaritos (16/26)

PEINADOS NUEVA SILUETA. Pinchura 557. Por 5 peinados uno gratis y ondulación a varones. (14/20).

SALONES RINHA.— Rinha Lidia Noriko, ofrece a su distinguida clientela una esmerada atención, Plaza San Francisco 893, 1°. piso. Edif. Fabril. Telf. 54038.

451 Talleres

TALLER SAN JUAN: O. de la Vega 481 reparación en general, embobinado M.T. refrigeración Tel. 54043, 64755 (9/15).

452 Talleres Automotrices

TALLER DE MOTORES PATINO.- Calle "A" N°. 335 El Alto.- La Ceja. (16/15/VI).

463 Veterinarias

VETERINARIA "SAN ROQUE".- Vacunaciones contra moquillo, Hepatitis - Leptospirosis y Rabia Canina - Antiparasitarios internos y externos - Suplemento alimenticio. Leche en polvo Bordens - Champús - Juguetes - Collares - Peines - Rasquetas - Spray Repelente para evitar el cruce. Atención permanente a cargo del DR. ARTURO LIZARRAGA M. C. Federico Zuazo 1508. Teléfonos Nos. 25260 - 64162 - 40711. (10/25).

VETERINARIA "LOS ANDES" México 1460. Tel. 56500 CONSULTAS, CIRUGÍA, vacunaciones; variedad de implementos para su perro. (15/15)

PALOMAS.- El libro más completo sobre el tema "101 METODOS EN COLOMBOFILIA" Por Jules Galles. GISBERT Y CIA S.A. Comercio 1270 - Casilla 195 - Teléfono 28484 La Paz.

LA TRANQUERA,- Telf. 91055 venta de cachorros. (16/30).

CALZADOS

CALZADOS MERCEDES; Potosí N°. 1285 ofrece calzados y carteras para damas, señoritas y caballeros. (8/8).

ACIDO SULFURICO

'DASBOL".- Ventas por MAYOR Y MENOR de 98.4% 66o Bé Peso especifico 1.84. Color Cristalino Translúcido, especial para toda clase de Industrias. Informaciones DASBOL. Tel. 23030. Casilla 7880. (9/9).

BOUTIQUES DE AUTOMOVILES

BOUTIQUE DEL AUTOMOVIL "WALDO MONJE LTDA.".- Plaza San Pedro 1494. Accesorios y adornos para sus Vehículos. (7/21).

TECNICO REPARA

ELECTRO SEMER: Reparación de cocinas a gas, eléctricas a domicilio con garantía Telf. 43233 (16/16)

EMPLEADOS DE INDUSTRIA Y COMERCIO

EMPLEADOS DE INDUSTRIA Y COMERCIO.- Se necesita Señorita para atención de oficina. Nicolás Acosta N°. 583. (14/16)

TITULOS INMOBILIARIOS

POSTA SUR: Compra - venta de casas, terrenos, departamentos acomodo satisfactorio de alquileres, antícréticos, Jenaro Sanjinés 541 local 19 Telf. 51046 (Pasaje Kuljis) (20/28)

DANIEL EL TRAVIESO

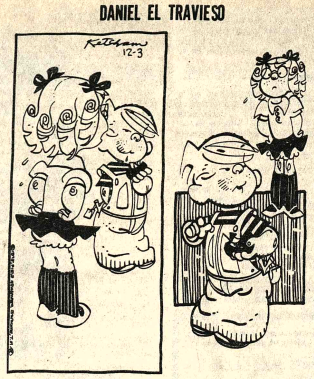

¿Qué piensas que tú eres, Daniel Mitchell? Que soy qué.

DIVULGUELO

JUSTO Y FRANCO

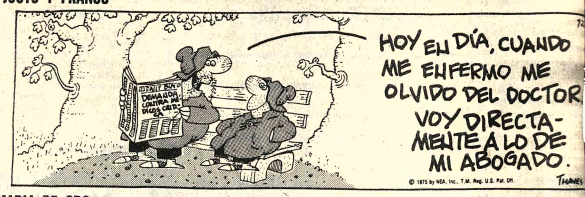

MARIA DE ORO

APARTAMENTO G

PICAPIEDRA

ALFREDO

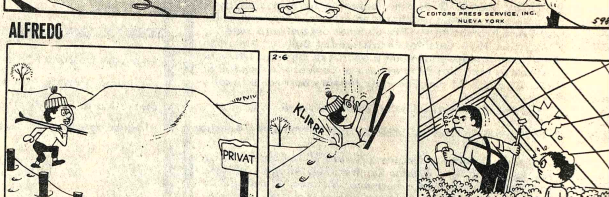

EGOISTO

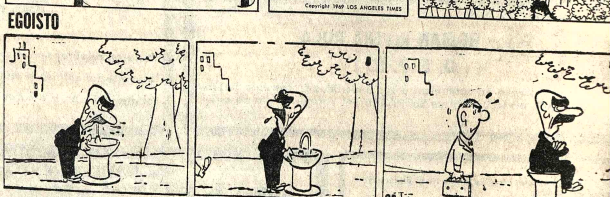

GUMERCINDO

SPORTITO

AVISOS ECONOMICOS

BERT Y CIA. S. A.
nercio 1270
Casilla 195

TRA OFERTA
N - La Autonomía Voluntad en el ho del Trabajo. - **ELUTTI** - Teoría del Trabajo. **EL** - Introducción a losofía del Derecho **VIN** - Derecho acional Público **RERO** - La Consoli- a Política **VALLE** - Nociones Derecho Cons- ional **TELL** - Historia de as Políticas **EZ** - Introducción a tudios Políticos

SERT Y CIA. S.A.
Casilla 195
La Paz - Bolivia

ESTA Electrónica **AVELL".** Teléfono (15-21/73460).

ESTA "LOS PE- NDOS". Teléfono 50556 (78463).

BUSTILLO y su con- rquestal. Artistas de **n** T.V. de Lima Perú. cia. 7161, teléfonos 2081 (R).

UINTO ELEC- CANO Y SU rt teléfono 52651 (15-

tamentos laciones

RTAMENTO -En nos necesito. Re- léfonos 22748 -

Necesito en contrato mixto. **ar** teléfono 41125, **ar** (R).

ebles

O OCASION Un juego **medor** 10 plazas. Ref: **ipel** G 3 T. 83126. 3/R

pertas peciales

ROS ESTAÑO VEN- r cambio residencia, **ible** ubicación Japo. 5-6976. Referencias: Casilla 4, fono 51119 (16-19/ORURO)

PARKETT Se vende Te- léfono 53834 (16-20/73467)

MINA ANTIMONIO Vendo. Referencias edificio Prin- cesa 2do. piso, oficina 23 (14-25/73452).

Casas

ANTICRETICO Casa junta, patio, dependencias, Ur- banización Torno $b. 80.000.- teléfono 22888. (20-21/73485)

VENDO CASA sobre Av. principal Barrio Petrolero Villa Fátima micro "K" colectivo 7 a la puerta. Microbus a media cuadra. José María Asin 343 te- léfono 57545 (13-24/73298)

Vehículos

VENDO Voluteta Ford 600 bien conservada, ver y tratar en Venancio Burgoa 950 (20-22/73489).

MOTIVO VIAJE Vendo auto Datsun 1976, modelo único, bien equipado, poco re- corrido, teléfono 22647 - 28593. (20-22/73494)

VENDO Colectivo "FORD" modelo 70 en buenas con- diciones: Referencias Villa Victoria Calle Manuripi N° 376 esquina República Templadarani calle Caupolicán N°. 2056 (19- 22/73480).

VOLKSWAGEN VARIANT 1972 Vendo por viaje sólo horas de oficina teléfono 20383 - 25780 (R)

Profesores Academias

CLASES Se dictan clases de inglés a domicilio, básico, intermedio y medio Referen- cias: teléfono 64274 (16- 20/73473)

Empleados

CHICAS Necesito para atención de restaurante, Dirigirse, a CONEPLAN y preguntar por Sra. Estela.

NECESITO CHICO Ayudan- te Ferretería Muñecas 308. (20/73490)

COCINERA Y NINERA Precisamos con garantía Pagamos buen SUELDO Av. Vera 6554 - Teléfono 82829.-

Técnicos

- PLOMERO Instalaciones y Reparaciones teléfono 26823 (19-24/73461).

PLOMERO Se hacen ins- talaciones y reparaciones, teléfono 54306. (20-24/73494)

PLOMERO Se hacen ins- talaciones y reparaciones teléfono 54306. (13-19/73300)

PINTOR Interior y exterior, teléfono 63977. (9-24/73269)

SE REPARAN Televisores con garantía a domicilio, teléfono 60120. (20-25/73478)

TELEVISORES Arreglo a domicilio, teléfono 43740. (20-4/73487)

Varios

SOCIO, SOCIA, preferible extranjero necesito, Ingavi 1047. Ledesma. (20/73490)

VENDO Microscopio es- pecial para laboratorios escolares, estudiantes universitarios o normalistas. Referencias. teléfono 40460, Sr. Terrazas (R)

PESOS 40.000 necesito primera hipoteca. Ingavi 1047 Ledesma (20/73490)

EXTRAVIO Habiéndose extraviado la Acción Te- lefónica Contrato N°. 061168 de Estanislao Ticona Chu- qui, queda nula. (20- 22/73492).

PARASICOLOGIA María Antonieta atiende Ocultis- mo. Telepatía. Quiromancia ASTROLOGIA. Altos es- tudios en Egipto, París, Congo. Av. América 164. Atención Permanente (15- 20/R).

Tocadiscos TV-Radios

SE VENDE Stereo tres en uno: Tocadiscos, grabadora y radio, dos alto parlantes, electrónico totalmente nuevo, marca "La Fayete" Ref: teléfono 58410. (20- 23/73488)

Propiedades Terrenos

VENDO TERRENO, en Achumani 330 metros Ref. T.E. 26640 (R).

TERRENO Cerca Mercado Camacho, vendo. Ingavi 1047. Ledesma (20/73490)

Prestamos Dinero

PRESTAMOS DINERO Hipotecarios, sobre joyas. Comercio 1036, Oficina 3, teléfono 54793. (20/73491)

ORURO

ORURO Compramos Chi- valetas y cajas nuevas ó a medio uso material Blanco de Imprenta Ofertar a LI- BRERIA ORURO casilla 25 ORURO (19-21)

SE REPARAN TELE- VISORES CON GARANTIA a DOMICILIO teléfono 60120 (19-24/73478)

COCHABAMBA

EN COCHABAMBA Casa en venta, zona residencial, Referencias Uruguay 3310, teléfono 2750 (16-19/8775)

EN COCHABAMBA Casas importante. Vendemos de tres pisos, seis departamen- tos, céntrica otra zona can- cha con 1.800 metros, ex- celente ubicación comercial. Referencias Madrera Boliviana. Casilla 2378, te- léfono 6445 (15-19/8780).

SANTA CRUZ

EN SANTA CRUZ Vendo vagoneta Chevrolet modelo 1976 flamante de lujo, americana. Ref: Sucre 469 teléfono 2-8556. (11-21/64394)

VENDO Imprenta 1 Minerva doble carta, 1 guillotina 62 ricia 920. (Santa Cruz) (20- 23/73493)

EN SANTA CRUZ Ponchos de goma, buena calidad, por mayor; atendemos pedidos: Calle Camiri 16, teléfono 24472. (20-23/64407)

EN SANTA CRUZ Por mo- tivo de salud transfiero negocio de distribuidora de cerveza, con tres plazas para depósito, garage, camioneta modelo 1976 y teléfono. Dirección: Agencia "El Relámpago" teléfono 2- 1470. (11-25/64392).

EN SANTA CRUZ Se alquila para matrimonio solo casa amoblada con teléfono y amplio jardín. Referencias 2-4025 (17-24/64403).

LOTES EN SANTA CRUZ Ideal para ejecutivos,planos aprobados por C.OO.PP. Informes casilla 2167, oficina Colón N°. 38, segundo piso Santa Cruz horas 17 a 19 de lunes a viernes. (15- 25/64401).

EN SANTA CRUZ Vendo o permuto terreno en Ur- banización Polanco de Santa Cruz por otro en Achumani Obrajes o Calacoto de La Paz. Referencias teléfono 22748 (R)

AGENDA

PRESENCIA Av. Mariscal Santa Cruz, Edif. Esperanza- **ORIAL** Tel. 40460 - 41125 y 52184 - GERENCIA: Tel. 53172. **BLICIDAD** Tel. 52178 REDACCION: Tel. 51998.- Casilla 1451 **ón Postal** 3275.

FARMACIAS DE TURNO
DEL 17 AL 24 DE JULIO

CHABAMBA. Dr. Rafael Valle. Ballivián 1483, Telf. 42827.- **UNIVERSO** Dra. **Dr.** Dorasic, Plaza Uyuni, Telf. 56879.- **LA SALVACION.** Dra. Mary Paredes. **Buenos** Aires 1009, Telf. 22235.- **SAN MARTIN DE PORRES,** Dra. Beatriz **Suzo**, Plaza Israel, - **VICTORIA,** Dra. Ella Arancibia, Av. 6 de Agosto 2248, **Tel.** 8822. **SENOR DE MAYO.** Dr. Juan Jose Ledezma, Av. República 415.- **MIGUEL,** Dra. Rebeca Monterrey, Urbanización San Miguel. Telf. 82898.

FARMACIAS DE TURNO PERMANENTE

OBRAJES Plaza Franz Tamayo Tel. 82081 **SAN CARLOS** Av. **República** 26 Tel. 20223 Villa Victoria, **VERACRUZ** Av. Antofa- **gasta** N°. 100 Tel. 59107 Alto de La Paz. **CRISTO REY** General **Pinaza** 2110 Tel. 27534 Sopocachi Alto.

TELEFONOS DE URGENCIA

BOMBEROS 119 - ASISTENCIA PUBLICA 118-2211 - RADIO **PATRULLA** 110 - TRANSITO 26148 SAMAPA 26628 - 26548 - **ENERGIA** 54357 - TELEFONOS (RECLAMOS) 113 INFORMA- **CIONES** 104 SEÑORITA HORA 117 LARGA DISTANCIA EXTE- **RIOR** 55907-08 INTERIOR 20402-05 HOSPITAL DE CLINICAS **CENTRAL** 22222 - 22872 - AASANA 58633-59310.

FLOTAS

TRANS SERVICE LTDA. Alto de la Alianza N°. 630 Tel. 43154 **TRANSPORTES "EL CHAPACO"** Chuquisaca 568 Tel. 60258 **TRANSPORTES UNIVERSO** Av. Montes 638 Tel. 42881 **EXPRE- SOS** Plaza Rosalino N°. 88 Tel. 64436-28462 **TRANSPOR- TES PULLMAN BOLIVIA** Plaza Alonso de Mendoza Tel. 35864 - **TRANSANDINO** León de la Barra 360 Tel. 20471 **CONTINENTAL** Av. Montes 6794 Tel. 28061 **COPACABANA** Av. Montes 620 Tel. 20277 - 40461 **LAURO** Av. Cañoto 1223 Tel. 27677 **TRANSPOR- TES PILCOMAYO** Figueroa esq. Tiquina Tel. 22858 **ALIAGA** Av. Montes 1000 Tel. 28078 **LUS** Boxo 594 Tel. 50793 **TRANSPORTES CRISTOBAL** Plaza Alexander 190 Tel. 27775.- 41078 **FLOTA BOLIVIANA** Calle Corocico N°. 1577 Tel. 43001 **TRANSPORTES ILLA** Tiquina 37 Tel. 28811 **TRANSPORTES VICTORIA** Emi- **lio** Calderón 563 (Gran Poder) Tel. 58599 **TRANSPORTES ARA- ña** Plaza Alonso de Mendoza 242 Tel. 27096 **MICROBUSES** Quinchu Bozo 106 Tel. 54612 **TRANSPORTES "MOTO- RENDEZ"** Calle Humahuaca 844 Tel. 57929 **TRANSPORTES** Bozo N°. 108 Tel. 40375 **TRANSPORTES MANCO KA- PAC** Tumusla 580 (Hotel Tumusla) **"DORADO ORIENTE"** Full- **time** de Isjo Bozo 106 Tel. 40375 **TRANSPORTES RIVEROS** (a Cochabamba) Av. Montes 860 Tel. 20884.- **EXPRESO PANAME- RICANO LTDA.** Servicio Potosí-Sucre-Villazón. Dirección Bozo **TRANSPORTE EXPRESO CINTA DE PLATA** Tel. 65858 **TRANSVAL** Av. Manco Kapac 445 Tel. 28981 **EXPRESO "LA VE- LOZ DEL SUD"** Tiquina esq. Figueroa N°. 739 Tel. 23146 **La Paz - Bolivia.**

EMPRESAS AREAS

LLOYD AEREO BOLIVIANO Tels.: 54649 - 53132 - 55769 - 51155 - **51165** - 29053 **LUFTHANSA** Tels. 20383 - 25780 - 50499 - 50609 **AEROPUERTO** Tel: 59131 **AEROLINEAS ARGENTINAS** Tel. **AVIANCA** Tels. 43909 - 40883 **AIR FRANCE** Tel. 51740 **LAN** Tels. 54117 - 41863 **BOA** Tel. 28924 **PANAM:** Tel. 25338 - 57150 **KLM** Tel. 42965 **SWISSAIR** Tel. 28924 **PANAM:** **AURIANA** Tels.: 54472.- **IBERIA** Tels. 20270 - 24378 - **ALITALIA** Tel. 23494 **B.O.A.C.** Tel. 55541 **CANADIAN PACIFIC** Tel. 55341 **SOUTH AFRICAN AIRLINES** Tel. 55541 **BRITISH CALE- DONIAN** Tel. 55541 **TAM** Tel. 23542 **AEROPUERTO** 59125.- **BRANIFF INTERNATIONAL:** VENTAS INFORMES Tels. 51165 - 21105 **AEROPUERTO** Tel. 58303 **CARGA** Tels. 59355 - 59102 **LAN Chile** Tel. 25536 - 57750.

FERROCARRILES

ESTACION CENTRAL Tels. 52510 - 53510 **ESTACION GUAQUI** Tel. 886.

AVISO DE UN LIBRO!

PISOPAK
IMPORTADORA FERNANDEZ
Jenaro Sanjines 435 CASILLA 5176 TELEFONO 54078

PRESENCIA

Mensaje del Embajador Crispín...

(Viene de la página 9)

Estos dos hombres, Bolívar y Santander, ornados por la apretada presencia de ilustres colombianos que los secun- daron, son y serán por mucho tiempo los padres tutelares y el símbolo de nuestra actual nacionalidad.

Fieles al legado histórico de los fundadores de nuestra nación, hemos conservado la vigencia plena de la libertad y mantenido una cooperación permanente con los países hermanos. Vale la pena apro- vechar esta fecha oportuna para repetir las palabras del señor Presidente de Colombia, Doctor Alfonso López Michelsen:

"El porvenir de la especie humana está atado al pro- blema de la libertad. La historia de la civilización a la que per- tenecemos es la de un ascenso hacia los valores represen- tativos de la libertad. Libertad religiosa, libertad para el desacuerdo, libertad para asociarse, libertad para obtener mejores condiciones de trabajo, y, en estos últimos años, libertad contra el temor, contra la po- breza, contra el desempleo. Son lugares comunes que han dejado de serlo a medida que lo ex- cepcional es la supervivencia de la libertad. Su sola enumeración nos demuestra como no es fácil desenredar la madeja de li- bertades muchas veces con- tradictorias. No siempre es factible la lucha contra la po- breza en medio de una completa libertad económica, ni la li- bertad contra el desempleo es compatible con la ley de la selva en lo económico. Tampoco la li- bertad para contratar puede ser absoluta sin entrabar los avances en el campo laboral. Es la razón por la cual las generaciones jóvenes, frente a sistemas económicos distintos que despiertan su curiosidad, se inclinan a veces a pensar que la libertad es un valor condenado a aparecer en conflicto con los apremios de la vida económica. Tenemos que luchar con el corazón confiado y optimista, sin cerrar los ojos ante las di- ficultades, en que no será forzoso el trueque de la libertad del espíritu por la seguridad económica en los años por venir. Ese es el menos el caso de mi patria. "Existe algo sobre lo cual no transigimos, cual es el derecho a pensar con nuestra propia cabeza, ingrediente indispensable para darle cali- dad a la vida".

"La responsabilidad de preservar un mundo de li- bertades espirituales es tarea que demanda sacrificios, es- pecialmente en el orden económico. Estos sacrificios nos obligan a todos, pero prin- cipalmente a quienes pueden hacerlo. Colombia lo ha reconocido así, no sólo en las palabras sino en los hechos. Hemos dado un tratamiento pre- ferencial dentro del Pacto Sub- regional Andino a Bolivia y al Ecuador, como países de menor desarrollo relativo. Hemos hecho un aporte financiero en el Banco de Desarrollo del Caribe, para ayudar a las antiguas colonias europeas en la región. Hemos buscado en los foros adonde hemos concurrido, el entendimiento entre pro- ductores y consumidores, an- teponiendo la estabilidad per- manente a ventajas transi- torias, como en el caso del café y el azúcar".

La voz de nuestro Presi- dente confirma que Colombia ha estado y estará presente en la cuota de "Sacrificios Comunes", como conducta obligada para todos los países de nuestro hemisferio, que buscan su pleno desarrollo.

Con Bolivia, no sólo nos ligan lazos de amistad y de historia, sino reglas nunca al- teradas de relaciones comer- ciales, culturales y sociales en constante incremento. El Tra- tado de amistad Urrutia-Pinilla, la Convención sobre canje de Publicaciones de González - Valencia Gutiérrez, la Con- vención Postal Urrutia-Pinilla, el Tratado de Arbitraje Amplio Molina-Diez de Medina, el Convenio sobre extradición Carvajal- Iturralde, el Acuerdo sobre radioaficionados Vásquez- Carrizosa Valenzuela González, el Convenio Cultural Gutiérrez Gutiérrez - Vásquez Carrizosa y Turbay Ayala- Arce Quiroga, el Convenio de Cooperación Técnica y Cien- tífica Gutiérrez Gutiérrez - Vásquez Carrizosa y el Con- venio de Cooperación Económica y Comercial Turbay Ayala - Arce Quiroga, son apenas ejemplo de la sólida amistad, cooperación y tra- dicional interrelación de nuestros dos países.

Cabe, como punto final, rei- terar la voluntad de Colombia en prolongar y consolidar sus relaciones con Bolivia. Incrementar también todo lo conducente al intercambio comercial, cultural y social de nuestros países, mediante mecanismos subregionales como el Pacto Andino. Los hombres de empresa y las a- sociaciones gremiales colombianas, siempre estarán animadas de la mejor intención, para colaborar en el progreso y desarrollo económico y técnico de este hermano país.

Esta conducta no sólo obe- dece a la especial preferencia que Bolivia tiene entre las preocupaciones internacionales de nuestro Gobierno, sino a la dinámica que a estos asuntos le ha venido imprimiendo el señor Ministro de Relaciones Exteriores, Doctor Indalecio Liévano Aguirre, dentro de la prioridad que le asigna al área Andina. A través de nuestra vi- tada independiente, Colombia ha sido alérgica a constituirse en li- der providencial y menos a entrometerse en la tarea in- terna de cada nación, lo que no indica que haya renunciado a obligaciones que le corres- ponden, o se haya negado a aceptar las que legítimamente se le han asignado.

La Paz, Julio 20 de 1976

CRISPIN VILLAZON DE ARMAS
Embajador de Colombia

¡NADA MEJOR EN CASIMIRES...!
SUPERTEX 70
¡ORGULLO DE LA INDUSTRIA NACIONAL...!
Es un Producto de Lanificio Boliviano

Ministerio de Transportes, Comunicaciones y Aeronáutica Civil

Saludo al Día Panamericano del Ingeniero

En ocasión de celebrarse el Día Panamericano del Inge- niero, el Ministerio de Transportes, Comunicaciones y Aeronáutica Civil se complace en hacer llegar sus más cordial y sincero saludo de reconocimiento a los profe- sionales ingenieros que, en labor ardua y silenciosa con- tribuyen decididamente al desarrollo de Bolivia.

Empeñado como está el Gobierno de las Fuerzas Armadas de la Nación por conseguir la efectiva interconexión de todos los confines del territorio patrio, a objeto de promo- ver una real integración de la nacionalidad, considera que son los ingenieros quiénes tienen sitial importante para la consecución de ese propósito, sea en la planificación, en la implementación o en la ejecución misma de las obras que posibilitarán el desarrollo armónico del país.

Por ello y reiterando parabienes en este día a los inge- nieros de Bolivia, se les insta a seguir laborando con el más alto sentido patriótico y progresista con que siempre han actuado.

La Paz, 20 de julio de 1976

Aguas internacionales...

(Viene de la página 3)

que el verdadero negocio de Itaipú lo harán "los monopolios y empresas multinacionales que están en Brasil y que tienen la total hegemonía en ese país". Añade que ya no quedan dudas de que el cierto por ciento de la energía (el 50 por ciento de la cual corresponderia al Paraguay) será utilizado durante cincuenta años por Brasil a un precio ínfimo, que la dependencia paraguaya en la materia será absoluta, por ha- berse limitado a la estrategia sistemática del "desarrollo asociado", que significará "entroncar la estructura agropecuaria semifeudal y de bajo rendimiento productivo a la expansión industrial brasileña, que para asegurar su desarrollo necesita fuentes de energía barata". Por algo el ex Canciller Raúl Sapena Pastor había postulado: "Hemos emprendido Itaipú como un progreso, no como un negocio. Itaipú no es negocio ni para Brasil ni para el Paraguay".

Hamarati seguramente no suscribe este último aserto. Itaipú tiene la máxima priori- dad entre sus proyectos ex- pansivos. Y hasta ahora, ha seguido avanzando en ellos impetuosamente, inconcebible ya por una actitud permisiva de Asunción —que de hecho lo facilita— sino por la ausencia de una clara y definida política de Buenos Aires, que necesita superar anteriores posturas competitivas.

APUNTES SOBRE LA...

(Viene de la página 3)

Este catálogo tiene tres índices:

- Información General
- Expositores y sus Pro- ductos
- Productos y Expositores.

ESTADISTICAS COMPARATIVAS DE LA PRIMERA Y LA ULTIMA FERIA INTERNACIONAL DE BOGOTA.

AÑO	1954	1974	Aumento
Firmas participantes	315	2873	800 %
Paises participantes	17	39	130 %
Area ocupada en M2	75.890 M2	150.000 M2	100 %
Visitantes	239.000	1'185.000	400 %
Ventas en Col	$ 163'418.343	$ 6'300.000.000	3.700 %

¡DE INCONFUNDIBLE ELEGANCIA Y CALIDAD...!
SUPERTEX 70
DURABLE CUAL NINGUNO = Pura Lana
Es un Producto de Lanificio Boliviano

Confederación Nacional de Campesinos de Bolivia

Cite Of. Nº. 371/76

La Paz, 14 de Julio de 1976

Al señor

Alfonso Campuzano Domínguez,

PRESIDENTE DE LA FEDERACION DEPTAL. DE PADRES DE FAMILIA

DE ESTABLECIMIENTOS FISCALES DEL DEPARTAMENTO DE LA PAZ,

Presente.-

Muy señor nuestro:

El Comité Ejecutivo de la Confederación Nacional de Campesinos de Boli- via, ha visto con bastante complacencia el documento emitido por la Federación que usted preside, en fecha 11 del mes en curso, que se refiere al Servicio Milit- tar obligatorio.

El documento indicado coincide con nuestro punto de vista en la causa común que hacemos los campesinos con las determinaciones de las Fuerzas Armadas de la Nación, los mismos que en su afán patriótico y con un sentido nacionalista ha establecido la obligatoriedad del servicio militar con carácter general y sin excepciones, lo que consideramos justo desde todo punto de vista.

Aprovechamos la oportunidad para testimoniarle a usted las seguridades de nuestra distinción personal.

"POR LA INTEGRACION SOCIAL DEL CAMPESINADO"

Fdo. Oscar Céspedes S.,
Strio. Ejecutivo;

Fdo. Mario Mayorga A.
Strio. Conflictos;

Fdo. Rodolfo Quispe,
Strio. Cooperativas;

Fdo. Eusebio Ricaldi,
Strio. Def. Armada;

Fdo. Antonio Merlo C.,
Strio Prensa y Prop.

Banco Mercantil

Edicto a: Huáscar Suárez C.

EDICTO
La Dra. Lya Sahonero de Vacaflores, Juez Sexto de Partido en lo Civil, de la Capital, etc.

Por el presente edicto, cita, llama y emplaza al demandadoHUASCAR SUAREZ C., seguido por BANCO MERCANTIL, sobre cobro de pesos, cuyo tenor literal es como a continuación se transcribe.— MEMORIAL DE FO- JAS OCHO.— SENOR JUEZ 6º DE PARTIDO EN LO CIVIL.— Presenta edicto.— Otrosí.— Ofrece en remate.— BANCO MERCANTIL, dentro del Juicio ejecutivo seguido contra HUASCAR SUAREZ C por cobro de pesos, ante usted respetuosamente dice:— A los fines legales consiguientes, se acom- paña al presente memorial la publicación de prensa del edicto pi- diendo por su autoridad para la no- tificación del ejecutado, por lo que tenga a bien disponer sea adjuntada al ex- pediente principal.— Será justicia.— Otrosí.- Habiendo cumplido el término de- solviendo sin que la parte demandada hubiera opuesto excepción alguna, tenga a bien citar de remate al ejecutado, para que oponga las pertinentes que le asistieren, dentro de los diez días del encargado.— La Paz, 26 de mayo de 1976.— Firmado: Hugo Montellano Arana.— Abogado.— Dr. Sergio Palacios de Vizzio.- p.p. Banco Mercantil.—

AUTO QUE LE SIGUE:— A, 29 de mayo de 1976.— VISTOS: Con el informe de la señorita Secretaria en senti- do de no haberse dispuesto las ex- pectativas en término es- tablecido, cítese de remate al ejecutado Huáscar Suárez, en los días del en- cargado, para que dentro de estos quede hacer valer las excepciones perentorias que pudieran favorecerle de conformidad con lo dispuesto por el Art. 445 del Pdto. Civil.- Adjúntese a sus antecedentes la publicación de Edictos.- Firmado: Dra. Lya Sahonero de Vaca- flores.- Ante Mi.- Dr. Sergio Palacios de Vizzio.- Juez 6to. de Partido en lo Civil.— Ante Mi.— Fir- mado: Kivie Murillo Gamarra.- Secre- taria del Juzgado 6º de Partido en lo Civil.—

Es librado en la ciudad de La Paz, a los quince días del mes de julio de mil novecientos setenta y seis años.—

P.D. de la Sra. J. de Partido en lo Civil.
Ante Mí: Kivie Murillo Gamarra, Secretaria del Juzgado 6º de Partido en lo Civil.

Corporación de las FF. AA. para el Desarrollo Nacional

Al conmemorarse el DIA PANAMERICANO DEL IN- GENIERO, la Corporación de las Fuerzas Armadas para el Desarrollo Nacional "COFADENA", presenta su saludo a todos los profesionales Ingenieros que agrupados en la Sociedad de Ingenieros de Bolivia participan activamente en la noble tarea de llevar adelante los comunes ideales y aspiraciones de desarrollo, que permitan una verdadera vertebración é integración nacional.

La Paz, 20 de Julio de 1976

HOY CINES TV

6 DE AGOSTO Tel. 23829

Matinée Hs. 15.45 Tanda 18.45 y Noche 21.45 estreno VIRILIDAD (mayores de 18 años) Actualidades Mundiales Nº. 25 Matinée 7.10 y 9.10 tanda y noche 9.10 y 11.10.

16 DE JULIO Tel. 52119

Matinée, tanda y noche HORIZONTES SIN LIMITE (apta para todo público) Matinée 7.10 y 9.10 tanda y noche 9.10 y 11.10.

SCALA Tel. 23535

Matinée, tanda y noche MI NOVIA EL Matinée 7.10 y 9.10 tanda y noche 9.10 y 11.10

MONJE CAMPERO Tel. 23333

Matinée, tanda y noche DILLINGER (Mayores de 18 años) y noticiero Proinca HOY BOLIVIA Nº. 2 Matinée 9.10 tanda y noche 11.10.

IMPERIO Tel. 40451

Matinée y tanda dobles EL HOMBRE COBRA y MUÑECA MORTAL noche MUÑECA MORTAL (Mayores de 18 años) Matinée 5.10 y 3.60 tanda y noche 5.60 y 4.10.

SAN CALIXTO

Matinée, tanda y noche dobles JOE KID y EL REY DE ACAPULCO

UNIVERSO TEL. 42660

Matinée, tanda y noche EL MINISTRO y YO Matinée Mezzanine 12.10 Platea 10.10 tanda y noche 14.10 y 12.10.

PARIS Tel. 29704

Matinée, tanda y noche EL EDICTO Matinée, tanda y noche 7.10.

ROXY

Matinée doble CUIDADO CON LAS PILDORAS y EL HIJO DEL PUEBLO tanda doble LOS CACHORROS y CUIDADO CON LAS PILDORAS (21 años con C.I.) noche LOS CACHORROS y Noticiario Mundo al Instante (21 años) Matinée 5.10 tanda y noche 5.60.

BOLIVAR Tel.

Matinée, tanda y noche CINCO LOCOS VAN A A LA GUERRA (todo publico) y Noticioso NODO

1a. EMISION

12.00 LA BALADA DEL CABALLO DE HIERRO
12.50 MARIONETAS
13.00 TELENOTICIOSO BOLIVIANO
13.20 SENDAS DEL OESTE

2a. EMISION

16.30 PAJARO LOCO
16.45 TELECLASES
17.25 LOS MAGNIFICOS JUSTICIEROS
17.55 TELE MATCH
18.50 SOLO PARA NIÑOS
19.20 SALTO MORTAL
19.40 EL NIÑO Y SU MUNDO
19.55 DEPORTIVO 7
20.00 TELENOTICIOSO
20.30 LA FAMILIA "PARTRIDGE"
21.00 ASI MARCHA EL PAIS
21.30 LA GRAN HISTORIA
22.00 EXPLICACION "A.B.O.R.E.P."
22.30 UNA RARA MUJER HUGO TOGNAZZI
23.59 CIERRE EMISION

TESLA Tel. 53803

Matinée, tanda y noche estreno LA CHASCASAWI (censura todo público) además el noticiero El Mundo al Instante Matinée, tanda y noche 6.10 - 5.10 - 4.10.

PRINCESA Tel 51821

Matinée, tanda y noche RIO DE LA MUERTE RIO DEL AMOR (prohibida menores de 21 años) además el noticiero El Mundo al Instante Matinée, tanda y noche 6.10 - 5.10 - 4.10.

MADRID

Matinée y tanda dobles GOLIATH CONTRA EL DRAGON y AL SERVICIO SECRETO DE SU MAJESTAD noche BELLA RICA LEVE DEFECTO FISICO BUSCA ALMA GEMELA (mayores de 21 años) Platea 4.60 Mezzanine 5.10.

AVENIDA

Matinée, tanda y noche ME SIGUEN LLAMANDO AMEN (todo público)

ABAROA Tel. 50252

Matinée y tanda dobles AL SORDO CIELO (21 años) y PUÑOS SANGRIENTOS (18 años) noche AL SORDO CIELO Noticiario de Actualidad y Cortos Matinée Platea 5.10 Alta 3.60 tanda y noche Platea 5.60 Alta 4.10.

ESMERALDA Tel. 52454

Matinée y tanda dobles CINTURON NEGRO vs. LA MAFIA y LA ESPADA MAGICA noche Actualidades Francesas Nº. 3 y CUANDO EL SEXO DOMINA Matinée 5.10 tanda y noche 5.60.

CENTER Tel. 22026

Matinée y tanda dobles EL DRAGON FURIOSO y ZATOICHI ESPADA FULMINANTE (censura 14 años) noche EL DRAGON FURIOSO (censura 14 años) Matinée 4.20 y 3.70 tanda y noche 5.30 y 4.20.

LIBERTAD Tel. 53925

Matinée, tanda y noche dobles MI NOMBRE ES SHANGAY JOE y EL ESPADACHIN DE LA MUERTE Matinée 5.10 tanda y noche 5.60.

MEXICO Tel. 26867

Matinée, y tanda doble MARIA ISABEL y EL AMOR DE MARIA ISABEL noche EL AMOR DE MARIA ISABEL Matinée 5.10 y 4.10 tanda y noche 5.60 y 4.60.

MONUMENTAL

Matinée, tanda y noche DIRECTA Matinée tanda y noche 9.10

BUSCH

Matinée y tanda LEYENDA DEL y LA NAVAJA doble HOMBRE DINAMARCA y CHINA

MURILLO

Matinée y tanda VIENTO Y EL CUATRO PICAR DRONES noche (mayores de 21 años) EDIPO REY alemán (mayores de Matinée 5.10 y noche 5.60 y 4.10.

Technicolor

Y LOS JOVENES DE HOY TODO PUBLICO

¡A las jocosas divergencias de "Don Camilo" y "Peppone", sume un cura de la "nueva ola" y tendrá para reír a raudales!

GASTONE MOSCHIN LIONEL STANDER

MAÑANA - CINE - PARIS

¡El dia en que la tierra fué convertida en un cementerio!

Superinteligentes hormigas desafian la supremacia del hombre sobre la tierra

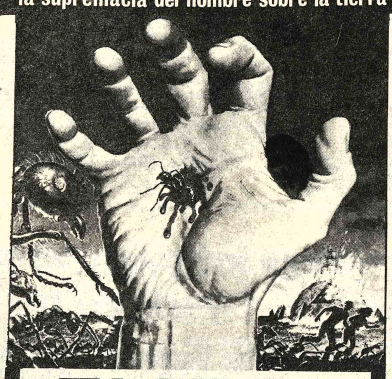

PEL MEX

FASE IV: DESTRUCCION

Pub. TORRES G.

ADMIRABLE PREMIER DE GALA

DOMINGO 25 Hrs. 18.30 CINE LA PAZ

AUSPICIA: CLUB FERRO CAJA

La juventud que PUEDE... frente a la madurez que SABE

..Madre, hija y un extraño que las amó de un modo brutal, tierno, absoluto y frágil.

JULISSA - RITA MACEDO

tu, yo, nosotros

SERGIO JIMENEZ - GUILLERMO MURRAY

PREMIO al MEJOR ACTOR en el FESTIVAL DE PANAMA

Astro de la T.V.

18 años

MAÑANA ESTREMECEDOR ESTRENO

CINE **MONUMENTAL ROBY**

Suspenso que estremece...

CADA INSTANTE UN CRIMINAL AHOGA DE TERROR A MUJERES INDEFENSAS!

LA MUERTE DANZA SOBRE EL FILO DE LA NAVAJA

Robert HOFFMAN Susan SCOTT

Mayores de 21 años-Technicolor

PROXIMO ESTRENO **"GRAN CINE AVENIDA"**

Corporación Americana J. G. V.

Un asesino anda suelto...

BELMONDO

es el policía que hará hasta lo imposible en una persecución implacable.

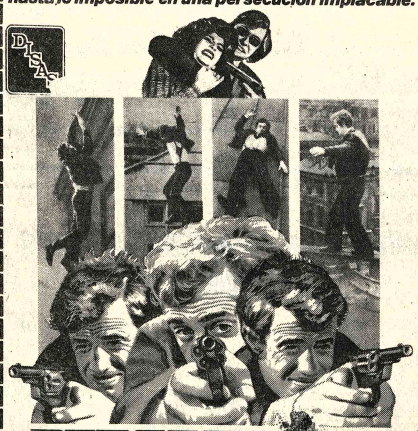

PERSECUCION IMPLACABLE

JEAN-PAUL BELMONDO en **PERSECUCION IMPLACABLE** Producción y Dirección de HENRI VERNEUIL

con ADALBERTO MARIA MERLI • ROSY VARTE con la participación de LEA MASSARI

18 años

Jueves 22 Cine UNIVERSO

La fascinación del espacio La osadia como vocación El peligro en cada vuelo

PEL MEX

ADMIRABLE PREMIER DE GALA

SABADO 24 Hrs. 18.30 CINE LA PAZ

AUSPICIA: CLUB FERRO CAJA

TURI FERRO **AGOSTINA BELLI**

¡ UN HOMBRE QUE DEBIA AFRONTAR UN TREMENDO DILEMA : SU HONOR O EL DE SU HIJO !

Virilidad

TECHNICOLOR

Distribuidora "ORIENTE"

MAYORES DE 18 AÑOS

HOY ESTRENO

Cine **6 de AGOSTO**

HOY CINE FERRO

GUERRA DE GANGSTERS

Una loca vision de los honores, jaleos y amores de la gente del hampa...

Richard HARRIS vs. Chuck CONNORS

14 AÑOS

99.44% MUERTO

LOS MOSQUETEROS

MAS TEMERARIOS QUE NUNCA, CON MAS INTRIGAS Y AUDACES DUELOS...

LA VENGANZA DE MILADY

Protagonizan OLIVER REED - RAQUEL WELCH

y el MICHAEL YORK de D'Artagnan

TODO PUBLICO

SECRETARIA

Se precisa con co-
ocimientos de Inglés, medio
empo. Con Certificado de
abajo.

Av. Montes 667

Fundación Boliviana contra el Cáncer

Gran Rifa
de un lujoso automóvil
DODGE modelo 1975
y otros 19 fabulosos
premios
Boleto $b. 10.-

La ayuda que nos de hoy, puede salvar la vida de uno de los suyos mañana.

Sorteo: Agosto 5 de 1976
Consultorio y Oficina Plaza Venezuela 1413-1419.

Oficina de Auditoría

HUGO BERTHIN AMENGUAL

Requiere para una institución descentralizada de importancia :

—Un profesor normalista. Un Sociólogo o antropólogo con especialidad en capacitación en programas de desarrollo de la Comunidad.

Sueldo $bs. 9.000.oo

—Un Economista Senior con especialidad en Economía Agrícola.
—Un Ingeniero Civil, especialista en riego
—Un Arquitecto.

Los postulantes deberán tener amplia experiencia y deberán estar dispuestos para realizar trabajos en oficinas regionales del interior del país. Además deberán enviar Curriculum Vitae a casilla Nr. 718 hasta el próximo 27 de julio.

SOCIEDAD DE INGENIEROS DE BOLIVIA

SALUTACION EN EL "DIA DEL INGENIERO PANAMERICANO"

EL DIRECTORIO DE LA "SOCIEDAD DE INGENIEROS DE BOLIVIA" saluda a todos los Ingenieros Bolivianos en el "Día Panamericano del Ingeniero", haciendo votos porque la labor del ingeniero boliviano sea fructífera para el progreso del país.

Atravesamos una época en la que nuestra Patria requiere más que nunca del concurso del ingeniero y del técnico, haciéndo frente al reto que significa el progreso y desarrollo enque esta empeñada Bolivia.

Bolivia, después de su transitoria separación del mar, elemento natural que une a todos los pueblos, por su importancia geográfica, política y económica, está en este momento a las puertas de conseguir una salida al Oceáno Pacífico. Nuestra profesión debe poner todo su empeño para conseguir este logro.

Sabemos que la sensibilidad de nuestros gobernantes hará que comprendan el rol preponderante que deben cumplir los ingenieros nacionales en las tareas del desarrollo económico y social de Bolivia, y exigirán su participación; por lo cual, se impone la colaboración de todos los colegas y técnicos sin eludir obligaciones y sacrificios, en bien de la Patria.

La Paz, 20 de Julio de 1976

Ing. Felipe Seleme Vargas
PRESIDENTE

Ing. Edgar Gutiérrez Mercado
VICE - PRESIDENTE

Ing. Ismael Montes de Oca P.
SECRETARIO GENERAL

Ing. Hugo Tejerina Peñaranda
TESORERO..

Ing. Javier Calero Alzérreca
SECRETARIO ASUNTOS PROFESIONALES

Ing. Guido Capra Jemio
SECRETARIO DE VINCULACION

PRESENCIA Juvenil

Presenta el JUEVES 22 DE JULIO

"CRECER... AYUDANDO A CRECER"
- Portada

OPINA LA JUVENTUD
- Problemática minera y universitaria
- Interrogando a estudiantes potosinos
- Sobre el cierre de la Universidad Boliviana

LITERATURA BOLIVIANA
- Adán Sardón

SEÑALA LIBROS
- "El Profeta"

¿QUE ES EDUCAR?

9no. CAMPAMENTO NACIONAL DE LAS GUIAS SCOUTS
- En YOTALA quedaron las cenizas pero el fuego interior se proyectará a los cuatro puntos cardinales"

LA URGENCIA DE LA LIBERACION

¿QUE PIENSAN LOS ADULTOS DE LOS JOVENES?
- "La mayoría de los adultos creen que los jóvenes no aceptan el tipo de sociedad actual..."

YOGA PARA JOVENES
- La concentración (Segundo artículo)

PARAPSICOLOGIA
- La ciencia descubre el alma (Quinto enfoque)

PEPITO "EL ENTUSIASTA"
- "Uno no es libre si no es creativo..."

DEPORTE

EL TOCADISCOS
- Novedades discómanas

COMENTA ESTA FOTO
- Fotolenguaje

BIBLIOGRAMA
AMISTADES
ENTRETENIMIENTOS

¡siempre ágil... siempre juvenil..!

Sociedad de Ingenieros de Bolivia

20 de Julio "Día Panamericano del Ingeniero"

EL DIRECTORIO DE LA "SOCIEDAD DE INGENIEROS DE BOLIVIA" tiene el agrado de invitar a los señores socios, simpatizantes y amigos de la "SIB", a participar en los actos programados con motivo de conmemorar el "DIA DEL INGENIERO PANAMERICANO".

Día Martes 20 de Julio

Hrs. 12.00 Ofrenda floral ante el monumento del Libertador Simón Bolívar.
Hrs. 18.30 Acto académico - Palabras de homenaje al "DIA PANAMERICANO DEL INGENIERO" a cargo del Presidente de la S.I.B.
Hrs. 18.30 Conferencia del Ing. Hugo Mansilla Romero. Tema : "CIENCIA Y TECNOLOGIA". - Local : Paraninfo de la Universidad Mayor de San Andrés.

Día Jueves 22 de Julio

Hrs. 18.30 Conferencia del Ing. Moises Arteaga C. Tema : "LA INGENIERIA DE SISTEMAS Y SU ACTUAL DESARROLLO" Local Aula Nº 103 - Facultad de Tecnología (Frente al Obelisco).

La Paz, Julio de 1976

PRESENCIA
Deportes

La Paz, Bolivia, martes 20 de Julio de 1976

Alemanes demócratas s líderes en las olimpiada

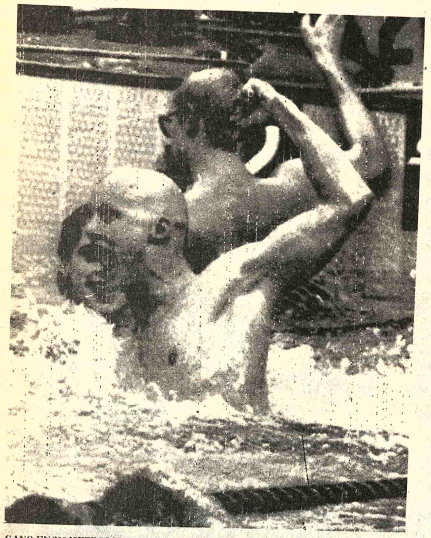

GANO EN 200 METROS MARIPOSA: El californiano Mike Bruner salta del agua con el puño en alto después de ganar la medalla de oro en los 200 metros mariposa. RADIOFOTO AP-ESPECIAL PARA PRESENCIA.

Se registran nuevos récords mundiales en Juegos de Montreal

MONTREAL, 19 (AFP) - Alemania Democrática encabezaba la clasificación por medallas de los Juegos Olímpicos de Montreal, al término de la segunda jornada disputada hoy. He aquí la clasificación:

Alemania Democrática, Oro 4, Plata 3, Bronce 3; Estados Unidos, 3, 4, 2; Unión Soviética 3, 0, 1; Alemania Federal 1, 1, 0; Bulgaria 1, 0, 0; Polonia 0, 2, 0; Hungría 0, 1, 0; Rumania 0, 1, 0; Austria 0, 0, 1; Dinamarca 0, 0, 1; Irán 0, 0, 1; Canadá 0, 0, 1; Holanda 0, 0, 1; Japón 0, 0, 1.

URSS GANO TITULO

MONTREAL, 19 (AFP) - La Unión Soviética conservó hoy aquí su título olímpico femenino de gimnasia al ganar la medalla de oro con 390.35 puntos.

Rumania se clasificó vicecampeón con 387.15 puntos y la medalla de bronce la ganó el equipo de Alemania Democrática con 385.10 puntos.

La mejor perfomance individual de la competencia la realizó la rumana Nadia Comaneci, de 15 años de edad, que en dos ocasiones obtuvo el máximo puntaje de 10 puntos, considerado con el mismo valor de un récord mundial.

Nadia Comaneci obtuvo ayer sus primeros 10 puntos en la competencia de ejercicios obligatorios en barras asimétricas y hoy repitió el mismo puntaje en la competencia de ejercicios libres en barras asimétricas.

NATACION

MONTREAL, 19 (AFP) - La nadadora de Alemania del Este Kornelia Ender se consagró hoy aquí campeona olímpica batiendo su propio récord mundial de los 100 metros libres en 58s.65. El anterior récord le pertenecía con 58s.73.

Vicecampeona olímpica se clasificó su compatriota Petria Uspnky, y tercera llegó la holandesa Enith Brigithas.

MONTREAL, 19 (AP) - La juvenil nadadora alemana oriental André Pollack, de sólo 15 años, ganó la medalla de oro olímpica de los 200 metros mariposa, con nuevo récord olímpico de 2:11.41.

La anterior marca era de 2:15.6 establecida en Munich en 1972 por la norteamericana Karen Mohen.

Las otras dos medallas fueron también para alemanas orientales: la de plata para Ulrike Tauber, con 2:12.50, y la de bronce para Rosemarie Gabriel, con 2:21.86.

PERU GANO EN VOLIBOL

MONTREAL, 19 (AP) - Perú debutó hoy con una espectacular y difícil victoria 3-2 sobre Canadá en el torneo femenino de voleibol de los vigésimo primeros Juegos Olímpicos.

Los resultados parciales fueron 12-15, 15-4, 15-10, 7-15, 15-12.

El partido se prolongó por una hora y 55 minutos, en medio del bullicio constante de un numeroso público que alentaba al equipo local. Pero en las gra-

derías había también una treintena de entusiastas peruanos que alentaban a las muchachas de su país. Los peruanos tenían dos enormes carteles de tela con la leyenda "Viva Perú".

Fue un magnífico comienzo para la reducida delegación peruana, que, aparte, de las volibolistas, sólo incluye a una atleta.

Las peruanas se han convertido definitivamente en una de las potencias continentales del volibol. En los Juegos Panamericanos de México en octubre del año pasado, conquistaron la medalla de bronce.

Perú usó a las siguientes juga-

doras en su victoria: González, María Teresa Núñez, Ana Carrillo, Luis Córdova, Silvia Fuentes, María del Cervera y María

El partido fue presenciado por 4.200 espectadores en el coliseo deportivo "Paul Gh

El partido corresponde a la serie "A" del torneo

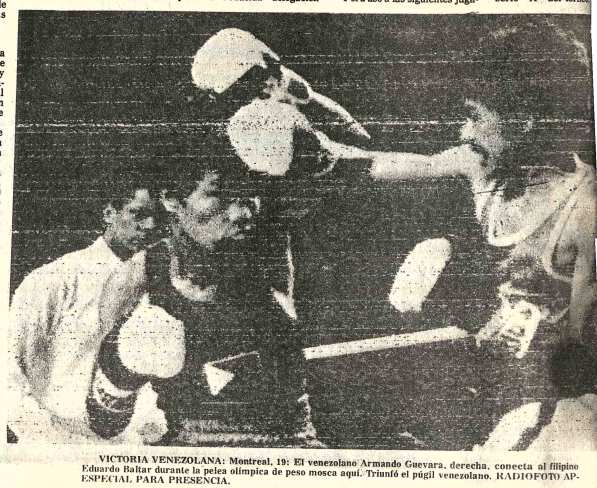

VICTORIA VENEZOLANA: Montreal, 19: El venezolano Armando Guevara, derecha, conecta al filipino Eduardo Baltar durante la pelea olímpica de peso mosca aquí. Triunfó el púgil venezolano. RADIOFOTO AP-ESPECIAL PARA PRESENCIA.

Dos argentinos correrán en el Premio Banzer

Oficialmente llegó ayer la confirmación de la venida de dos corredores argentinos para tomar parte en el Gran Premio Nacional de Automovilismo "Presidente Hugo Banzer Suárez".

Se trata del campeón de turismo, Jorge Ricaldi que al mando de un Fiat 125 y con todo su equipo completo llegará a Bolivia el 2 de Agosto.

Inicialmente darán dos vueltas a todo el Gran Premio y posteriormente volverán a Buenos Aires donde planificarán la carrera con el equipo FIAT Concorde.

El segundo piloto, es, Manuel Urevich, subcampeón de montaña y una de las grandes revelaciones argentinas.

Rusos enfrentan hoy a selección de volibol

A las 21 horas de hoy, en el Coliseo Cerrado "Ciudad de La Paz", se cumplirá la presentación del seleccionado soviético de volibol, categoría masculina que, en la oportunidad, enfrentará a la selección nacional.

La presentación de los rusos, quienes vienen de cumplir presentaciones en diferentes países de Centro y Sud América, ha despertado marcada expectativa en la afición local que se apresta a presenciar un buen espectáculo.

De acuerdo a lo informado anteriormente por la Secretaría General de Deportes la delegación de la U.R.S.S. deberá arribar al aeropuerto internacional de El Alto a las 17 horas de hoy.

Las últimas entradas para la fecha internacional de esta noche serán puestas a la venta desde las 8.30 horas de hoy tanto en las oficinas de la Secretaría General de Deportes así como en las boleterías del Coliseo Cerrado "Ciudad de La Paz".

En forma previa al encuentro entre rusos y nacionales, a las 20 horas, a manera de preliminar, deberán enfrentarse el campeón y sub campeón intercolegial de volibol, categoría femenina, pacífico, Liceo La Paz y María Auxiliadora.

Posteriormente los rusos, de acuerdo a un itinerario ya aprobado, se presentarán en diferentes distritos del país.

Japón ganó en volibol

MONTREAL, 19 (AP).- Japón derrotó hoy a Hungría 3-0 (15-6, 15-3, 15-4) en la inauguración del torneo femenino de volibol. Fue un partido correspondiente al grupo "A".

Perú integra el mismo grupo.

Lotería aportó 60 mil pesos al Gran Premio

Importante aporte consistente en 60 mil pesos bolivianos realizó ayer Lotería Nacional de Beneficencia y Salubridad con destino al "Gran Premio Nacional de Automovilismo" a disputarse el próximo mes.

El cheque, por la indicada suma, fue entregado personalmente por el director nacional de Lotería -Mauro Cuellar- al titular de la Secretaría General de Deportes, Guillermo Bulacia Salek.

Con los 60 mil pesos entregados ayer el monto total pro "Gran Premio Nacional" asciende a la suma de 662 mil pesos bolivianos. Todo este dinero se encuentra depositado en cuenta especialmente abierta para el efecto en el Banco del Estado.

Para las próximas horas la SGD espera que se efectiviecen los ofrecimientos de la Federación de Transportistas de Santa Cruz, 20 mil pesos y de la localidad de Monteagudo, con suma similar.

La largada del "Gran Premio Nacional de Automovilismo" está prevista para el 21 del próximo mes.

LIBERACION DE IMPUESTOS

En la tarde de ayer el Secretario General de Deportes, Guillermo Bulacia Salek, entregó oficialmente el Decreto Supremo N°. 1374, mediante el cual se conceden 30 liberaciones de impuestos para la importación de motocicletas de competencia a diferentes corredores de las asociaciones de La Paz, Oruro, Cochabamba y Montero y que, ocupan a la fecha los primeros puestos en el ránking nacional.

5 jugadores suspendidos

Dos jugadores de Primera "A" y tres de Primera "B" fueron suspendidos por el Tribunal de Penas de la Asociación local de Futbol, por diversas infracciones.

Los jugadores del círculo privilegiado son Ramiro Quevedo de 31 de Octubre suspendido por una fecha y Jorge Rodríguez, de Chaco, inhabilitado por dos partidos.

Asimismo, Mario Alvarez, de los registros de América, fue suspendido por dos fechas: Julio Esprella, de Porvenir, tres fechas y René Quiroga, de Unión Maestranza, un partido.

PROGRAMA

Por su parte el Comité de Primera "B", en su reunión ordinaria de anoche aprobó el rol de partidos oficiales para el sábado y domingo próximos.

El rol es el siguiente:

Sábado 24.- Estadio Lastra.- Horas 13.20.- Alianza-Porvenir. Estadio Bolivar.- Horas 13.20.- Maestranza-Universitario. Domingo 25.- Estadio Lastra.- Horas 13.20.- América-Litoral.- Estadio Bolivar.- Horas 11.20.- Alas-Lanza. Horas 13.20.- Mariscal Braun-1° de Mayo.

Se dictará un cursillo de box

A partir de mañana y hasta el 4 del próximo mes el instructor ruso de boxeo, Stanislaw Alexandry Golucoy, recientemente llegado al país contratado por el Comité Organizador de los Bolivarianos, dictará un curasillo para jurados y jueces nacionales.

Este curasillo tendrá como principal objetivo el de preparar a los técnicos que tendrán a su cargo la organización y desarrollo de los Juegos Nacionales del próximo mes a realizarse en esta capital.

Las inscripciones para el cursillo en cuestión se recibirán en el Departamento Deportivo del Comité Organizador, calle Otero de la Vega 239

INFORMES

Las comisiones destacadas al interior del país para supervigilar las pruebas selectivas en diferentes deportes retornaron a esta capital y vienen preparando sus respectivos informes que serán conocidos en los próximos días.

Estos informes -de acuerdo a lo informado- darán una pauta sobre la concurrencia total de deportistas a los Juegos Nacionales, por cada distrito y las respectivas especialidades deportivas.

CICLISMO

El Comité Organizador, mediante nota solicitó cooperación de la Dirección Nacional de Tránsito para realizar las pruebas de ciclismo en los Juegos Nacionales de agosto próximo. Las pruebas se realizarán los días 15 y 21 del próximo mes en la ruta que comprende la Plaza principal de Obrajes y la Iglesia de San Miguel y que se ejecutarán entre las 3 y 5 de la madrugada de los indicados días. Se descartó utilizar el tramo La Paz-Viacha por la altitud que presenta.

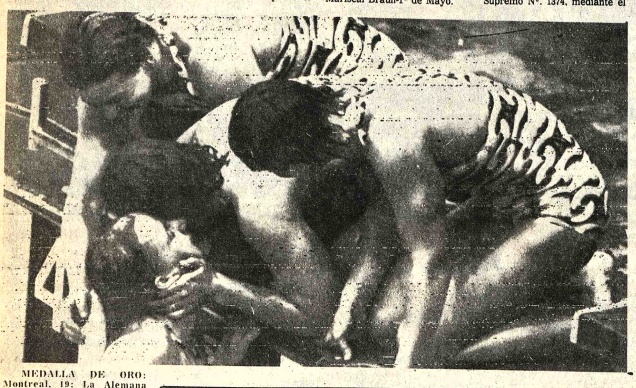

MEDALLA DE ORO: Montreal, 19: La Alemana oriental Kornelia Eosaibts, abrazada por sus compañeras de equipo después que fue la última de los 4 x 100 metros y ganó para su país la Primera Medalla de Oro en Natación Olímpica. El tiempo de las alemanas fue de 4'07", cinco segundos y media más rápido que la anterior marca mundial. Las alemanes orientales tienen ahora doce records mundiales en las trece pruebas olímpicas. Las otras muchachas son Ulrike Richter, Hannelore Anke y Andre Pollak. RADIOFOTO AP-ESPECIAL PARA PRESENCIA.

PISOPAK
IMPORTADORA FERNANDEZ
CASILLA 5174
Jenaro Sanjinés 439 - Tel. 64502

para bebés bien abrigaditos!
NUEVA! FRANELA FRIZADA
Estatex
COLORES ENTEROS Y ESTAMPADOS!
COMPRELA EN: PLAZA SAN FRANCISCO 895 esquina Jenaro Sanjinés
AV. MARISCAL SANTA CRUZ casi esquina Sagarnaga

GENERAL ELECTRIC
hacía la conquista de todos los hogares
con la mejor marca
los mejores precios
los mejores planes

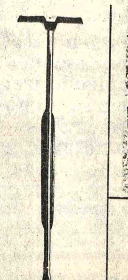

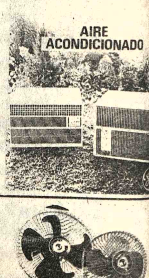

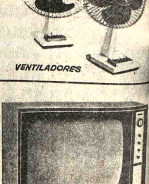

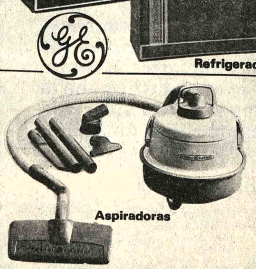

DEMOSTRACIONES Y VENTAS
DISTRIBUIDORA GENERAL ELECTRIC
YANACOCHA 481 casi esq. Comercio

La Paz: SISAL Ltda. y Agencias | Cochabamba: CASA CONFORT, IMPORTADORA MONARK | Oruro: IMPORTADORA SUDAMERICANA
Santa Cruz: CASA REYES, CASA CRACOVIA, ELECTROFRIO Ltda., BAZAR LOS POZOS, EL GLOBO
Sucre: CASA BUEN HOGAR | Montero: CREDILAR | Portachuelo: CASA GLORIA | Trinidad: CASA PINTO | Tarija: CASA FORTI